重慶商務日報

Commercial Daily News Chungking

中華郵政局特准掛號立照券總包按

今日出版三張半

承印處渝商印書館電話一二一五

地址重慶市商會內　電報掛號〇五二三　電話五五五號　出版號第七千四百號

本報價目　零售每份四仙　每月一元　半年五元六角　全年十一元二角　外埠每月加郵費二角　郵票代洋十足收用

本報領得內政部警字第三三七六號 中執會中字第一五九十號登記證

……次服一次……四鐘時即解大便二三次使……大便帶血即刻病退有血止血服痛立消輕者一服全愈重者隔二日再服……藥斷根從此永不復發無論男女內外痔瘡遠近三日斷根眞療痔瘡之聖藥也諸君患斯疾者盍興乎來

價目　每瓶一元　每打十元　外埠函購另加郵費二角

謹防假冒　魚市口蚁上支街八十二號自來水上隔壁玻璃門面便是

捷足先登

一次存入洋一百七十四元一角一分滿十五年得本利洋一千元

每月存入二十十五年得本利洋一萬零九十一元

聚興誠銀行儲蓄部

幼童文庫

全編發售特價　新輯乙丙編　單行本廉價八折

本文庫適合小學低年級兒童需要全部以圖畫爲主輔以簡單文字的說明彩色精印紙張堅厚現爲慶祝兒童年特將全編及新輯之乙丙兩編發售特價使每個兒童便於購讀計全編二百冊定價二十五元特價二十元乙編一百冊特價十元丙編五十冊特價五元（乙丙編另贈錦盒）

小學生文庫

全編增訂本發售預約　新輯乙丙編發售特價　單行本廉價八折

本文庫適合小學中高年級兒童程度內容以人類全部知識的雛形爲範圍現將全編增訂發售預約外並新輯乙丙兩編雜冊數減少而各科俱備選擇益精售價減低購讀更易計全編五百冊定價七十元現售預約五十元十月底一次繳清乙編二百五十冊特價二十五元丙編一百冊特價十元（乙丙兩編另贈布套）

兒童讀物　包括幼稚兒童讀物各種叢書及少年史地叢書自然科學叢書等數百種　廉價七折

商務印書館出版

川鹽銀行

股本二百萬元

已收股本一百二十萬元隨當收足

公積等項四十萬零三千一百七十五元六角二仙

各種存款七百一十二萬一千四百八十三元六角四仙

營業要目

營業部　存款　活期　定期　放款　匯兌　押匯　貼現

本行業務力主穩實專營抵押放款信用放款自開幕以來未受呆賬損失且接納周到手續簡便辦事敏速有各界所深信也

儲蓄部　零整儲蓄　給息優厚

保險部　備有詳章函索即寄　專保商同業木船轉載水險

堆棧部　現在專存商貨設備完美再行擴充堆存各貨

總行　分行　辦事處　地址

重慶新街口四六號電報掛七三八〇二

成都中新街　自流井八店街　上海

瀘縣大川通內　江津勸恩門

萬縣鐘店巷　門濠口後花樓居巷平里

中國農民銀行重慶分行公告

第一號

本行發行之無地名鈔券與從前所出印有豫鄂皖贛四省農民銀行字樣之無地名鈔券經規定一律作爲申鈔使行均可持交本行匯往上海不收匯費特此公告

四川經濟月刊

第三卷第六期

當前三大國難　美國復興之波瀾

觀概濟經界世之來年五十後戰歐要

西南交通建設計劃書

亞丹斯密經濟思想之檢討

白銀問題之總結算

自流井之金融與金融業

上海市面之恐慌與救濟

四川銀行業之消長　四川幣制金融

四川財政實行整理　四川桐油生產狀況

四川進出口貿易概況

十年間四川進口貿易統計圖

川黔公路通車　蔣委員長在川演詞彙誌

價目		本埠定價	外埠定價
每月一冊		二角	二角
半年六冊		一元二角	一元三角
全年十二冊		二元	二元四角

發行　四川地方銀行重慶總行總發行

本行省內外各分行處分發行

分銷處　渝蓉京滬平津武昌杭州各大埠各大書局均有分銷

四川地方銀行經濟調查部

四川商業銀行增設成都分行通告

啓者本行爲服務社會便利各界起見特增設成都分行辦理普通商業銀行範圍內一切業務現已覓定南新街第五十六號爲行址定於七月二十五日開幕凡本行設有分行及辦事處所在地均於是日與成都通匯手續簡捷匯費克己如荷各界委託辦理無不竭誠歡迎用答盛意此啓

成都分行電報掛號〇九三四

金儲育教

兒童初生只存三百七十元零九角二仙

銀行供給學費至高中畢業！

重慶銀行儲蓄部

江海銀行增設杭州分行通告

啓者本行爲便利各界及推廣營業起見特在浙江省城三元坊增設杭州分行已於三月二十一日開業辦理普通商業銀行範圍內一切業務凡該省內各處匯款均可轉匯手續簡便匯費克己如荷委託無不竭誠歡迎以答盛意

上海總行　甯波路　電報掛號一〇九號　六一三三三

重慶分行　曹家巷　電報掛號　六十四二號　經理室　六一三三　營業室　六四〇一七

杭州分行　三元坊　電報掛號三〇六八　電話營業室　六〇一一

四川月報

廿四年七月份第七卷第一期

專載　四川之茶業　易生著

財政金融商業產業交通社會時事

定價　全年十二冊大洋三元　國外六元　半年六冊大洋一元五角　國外三元　零售每冊大洋三角

總發行四川重慶中國銀行四川月報社

川康殖業銀行

押匯

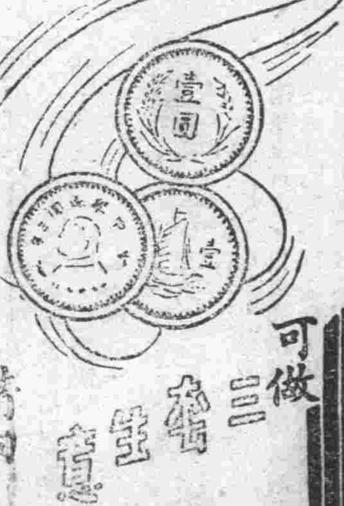

一去本錢，可做三套生意

請向　接洽

詳章備索

丞鴻堂

支店　商業場

精印五彩商標廣告紙片名片

國內要聞

林主席批定十九日晨
首任荷使呈遞國書
林離牯嶺返京陳訓詠等隨行
國府派呂超率衛隊赴蕪迎迓

南京二日電，林主席批定十九日晨十一時爲首任駐華荷使呈遞國書日期，外部二日已電達平荷使館，

牯嶺二日電，國府林主席二日晨八時離牯嶺，管理局長蔣志澄護送至潯，登中山艦返京，三日晨可到，

南京二日電，國府息，林主席二日晨由牯下山，乘中山艦東下，陳訓詠毛仲芳等隨行，即晚可抵蕪，派呂超蕭芹二日下午已率衛隊赴蕪迎迓，林定三日晨赴宣城參觀僑樂村，四日赴黃山參觀建設情形，約九日可抵京，

南昌二日電，潯電，林主席二日清晨陳訓詠毛仲芳黃秉衡蔣志澄等離牯，十時抵潯，全市懸旗歡迎，林偕毛仲芳陳訓詠十一時乘中山艦下駛，泊潯各艦鳴砲致敬，林赴蕪轉黃山遊覽，十日返京，

九江一日電，林主席定二日或三日離牯返京，中山等艦舶潯待命，國府典禮局長毛仲芳亦抵此迎接，（中央社）

中央補助
各省市義敎經費
已有十九省市成立義教委會

南京一日電，二十四年度實施義教費各省市亦得中央補助數如下，魯川蘇各得十四萬，粵湘豫浙皖贛冀鄂各得十三萬，閩桂晉各得十一萬，黔陝甘各得十六萬，滇得十七萬，西康得六萬，青綏新察滬各得六萬，甯得三萬，平四萬五千，津三萬五千，青島四萬二千，威八千，共三百二十萬，

南京二日電，教部息，各省市已成立義教委會者，有蘇浙閩湘鄂黔冀魯晉陝滬平青威察甯滇贛十九省市，粵桂已成亦立，但組織規程尚未報部，（中央社）

贛新民廳長
王又庸就職
晉謁熊式輝

南昌一日電，新任民廳長王又庸一日午由潯抵南昌，即謁熊式輝，定三日視事，（中央社）

秘魯大學
籃球旅行團
來我國比賽

南京二日電，祕魯大學，籃球旅行團擬來我國比賽，經駐祕支部函請中央予以招待，教部二日已通令全國體協會暨國立專科以上各校，於該團到達時酌予招待，（中央社）

黔水災義賑
遊藝會閉幕
省政府明令公務員捐薪助賑

貴陽三十一日電，本市水災義賑遊藝會自八月十日起至三十日止閉幕，計收服款三千餘元，將全數充賑，

貴陽三十一日電，省府以本省災情奇重，擬定公務人員捐薪助賑辦法六項命令施行，計最低捐百分之二，最高捐百分之十，

粵省府攷核
三年計劃結果
民政成績最佳

香港二日電，省訊，省府考核三年計劃結果，以民政施行成績最佳，將根據報告擬二次計劃，（中央社）

彭昭賢等就職
邵力子監誓
並致訓詞

西安二日電，新任民廳長彭昭賢，三區行政督察專員曹國華，四區韓振聲，六區張篤倫等，二日晨九時宣誓就職，邵力子監誓致訓，彭代表答詞，禮成，

滬法租界納稅華人會
政院決補助經費
已飭財部年撥萬五千元

南京二日電，滬法租界納稅華人會呈請中央按月補助經費，政院已決定自本年度起年助經費萬五千元，已飭知財部照撥，（中央社）

張學良由湘飛漢
何健率各廳長歡送
爲劉建緒就職監誓后

漢口二日電，張學良一日前偕何成濬飛湘，爲劉建緒就職典禮監誓，二日晨偕何成濬飛漢，何鍵劉建緒率各廳長及各界領袖二十餘人歡送，十時半由長沙起飛，十二時即抵漢，

長沙三十一日電，張學良何成濬三十一日下午一時二十分由漢飛湘，三時抵埠，何鍵劉建緒等均到機場歡迎，隨行有高級參謀徐清嘉，秘書劉止戈，張印泉，科長洪勵生，王慶山等，下機後至省府招待所休息，何鍵定本晚假國術俱樂部設宴洗塵，

漢口三十一日電，林主席蔣委員長以新任第四路總指揮劉建緒於九月一日在長沙宣誓就職，特派張學良代表前往監誓，張奉命後於三十一日下午二時，由南湖機場乘波音機起飛，何成濬亦同機前往，（中央社）

長沙二日電，黨政軍學各界二日上午八時在中山堂舉行歡迎張學良何成濬兩主任大會，到約二千餘人，何鍵主席，行禮如儀後，由黨委彭國鈞致歡迎詞，張學良致詞，略謂湘人士之革命思想，民族觀念最豐富，欲極救國難，復興民族，須個個有自信力，有責任心，有犧牲精神，我國現以黨治國，黨的完成，必須（一）要有光明正大而有能力的領袖，（二）要全體人民的心，都能供給領袖的犧牲，湖南人素富犧牲和責任心，希望繼續曾左彭胡黃蔡等之謀國和革命精神，來挽救國難，復興民族，次何成濬致詞，略謂蔣委員長近提倡新生活運動，即係革命須革心之旨、望大家努力實行，九時半奏樂散會，張何及隨從人員旋分乘汽車至機場，何鍵率黨政軍各長官等至機場歡送，張何等乘自備福特機於十時半啓飛返漢（中央社）

西安三十一日電，新任陝民廳長彭昭賢，三十一日晚九時抵省，各界均到站歡迎，彭下車後即赴省府謁邵元冲，幷下塌西北飯店，聞定日內即視事，（中央社）

孫科偕立委
赴鎮錫遊覽
日內即返京

南京二日電，孫科一日晚八時偕立院編譯處長謝保樵委員王崐崙等乘自備汽車循京杭國道赴鎮錫一帶遊覽，日內即返京，（中央社）

商震在平
接見四廳長
殷汝耕訪高橋
接洽戰區剿匪

北平一日電，商震一日晨在寓接見民財建教四廳長，商談政務，定二日晚回保，殷汝耕一日晨訪高橋，接洽戰區剿匪事，

歸化三十一日電，高橋坦包山喜即三十一日晨由須返綏，當午乘日機飛平，高談余因卡方有要事亟待料理，故于

義大使抵津
轉赴北戴河

天津二日電，義大使羅亞谷諾二日晨由京來津稍留，於午十一時半赴北戴河，（中央社）

今日新聞提要

國內△首任荷使呈遞國書 △大貪污案

國際△各項戰備充實

本省△第二期縣政人員十日左右開始甄試

本市△青年會游泳比賽紀詳

經濟△證券交易所將成立

各地△社會怪劇厭舊偶與人易妻

執行預算辦法
提請行政院會議討論

南京二日電，孔祥熙以全國地方預算即將次第成立，惟預算編制後，須切實執行，現已擬具辦法三項，㈠地方財政預算須絕對公開，隨時公佈，㈡地方收支均須列入預算，未經列入預算捐稅，不得私自征收，違則依法科刑，㈢由中央通告人民，凡未經列入預算捐稅得拒絕繳納，此項執行辦法，已由孔提案，請政院院會討論，（中央社）

公祭高友唐
中央各要人均送有輓聯
平各界領袖

北平二日電，平各界領袖蔣夢麟等定三日下午三時在法源寺公祭高友唐，中央各要人均送有輓聯約數百幅，（中央社）

海孟德返英
本月中旬
現在青島草擬視察報告書

南京二日電，英鐵路專家海孟德在華視察畢竣事，現在青草擬視察報告書，并附具建議，即可竣事，海以任務完竣，擬本月中旬返國，行前將先來京一行（中央社）

太原發覺
大貪污案
綏署參事及同蒲路常委包商購買枕木從中漁利

太原三十一日電，此間近發生一大貪污案，案情係綏署重要參事兼同蒲路購料委員會常委張至信迭被人告發，有勾串包商購買枕木，從中漁利情事，政治檢察委會近亦正式提出檢舉，閻錫山接狀後，即派專員澈查，已查得財政整理處股員張作家及張鳳翔等與此案有關，三十日均已扣押綏署審訊，至張至信究竟有無貪污情形，尚在調查中，又此該貪贓數目，一說爲四萬餘元，一說其數極鉅，幷聞此案牽連人甚多，（中央社）

武漢防空展覽會
因籌備不及改期八日舉行
張學良薄雲號亦送會陳列

漢口三日電，武漢防空展覽會，原定五日開幕，茲以籌備不及，故已改定八日舉行，屆時張學良自備之薄雲號亦決送會陳列，（中央社）

王克敏將入京
報告政整會結束經過

南京三日電，中政整會已辦結束，停止辦法王克敏以結束經過須向中央報告，定十五日或十六日由平晉京，

北平三十一日電，王克敏三十日晚歡宴各方友好，三十一日晨接見日海軍武柏官原，午邀政整會股長以上課員聚餐話別，午後接見王揖唐及日大藏省職員荃川，王暫時仍住政整會，對中央借重表示謙遜，（中央社）

梅蘭芳抵京
報告出國經過

南京一日電，梅蘭芳一日晨七時隨褚民誼乘車抵京，向當局報告出國經過，各機關代表在下關車站歡迎者甚衆，梅下車後赴中國銀行休息，正午應市黨部市政府之歡宴，梅出外拜客，謂歸國途中已知國內水災慘重，抵滬後即公演劇助賑，本京亦有此舉，自當盡力參加，俾災民多得一分實惠，使各方共襄義舉，謹代表災民致謝云云，國立戲劇音樂院籌委會二日晚舉行歡迎大會，梅在京留一二日，俟諸事畢，即赴滬演劇，定屆期再來京表演，梅在京表演日期，已定十一日至十六日，共六日，日劇目亦已排定，（中央社）

幷籌商演劇賑災

南京二日電，梅蘭芳二日謁汪及王世杰馬超俊後，晚國立戲劇音樂院籌備主任褚民誼假首都飯店茶會招待梅蘭芳余上沅白五十餘人，梅語記者，此後將致力於國劇內容之改善，歐遊感想亦將整理問世，將來希指正，梅因事改三日下午返滬，京義賑戲十一日起演六天，滬約二十日起演十五天或二十天云，（中央社）

津沽保安部改爲
冀全省保安司令部
宋就職後津市治安
亦由二十九軍負責

北平一日電，秦德純蕭振瀛定二日由津回平，宋哲元是否同來，尚無確訊，聞宋就職後，津市治安亦由二十九軍負責，三十二軍一師調保拱衛，津沽保安司令部將撤銷，改爲冀全省保安司令部，移設保定，（中央社）

北平二日電，章元善二日晨十時赴鄭，參加華洋義賑會，三日召集開之湘鄂魯蘇四分會聯合會，討論賑濟災區辦法，參加六事界赴西安，參加六日陝西合作局會議，然後出席十六日在滬舉行之華洋義賑會執委會再行返京，是否赴京就實部合作司長尚在考慮中

贛南昌二日電，贛防汛工作結束，水利機關擬定預防水患計劃，購買高地挖塘開溝低地修堤，開闢鄱陽湖航道，調查彭澤出江故道，預備疏濬，

微湖續漲危險萬狀
上游大溜下注勢極洶湧
各機關民衆正拚命搶護

徐州二日電，鎮江二日電，微湖水位二日漲至三六·七九公尺，中運灣每秒一千零八十餘立方公尺，均萬分危險，各機關官民日夜拚命搶護，如不續漲，則尚可無虞，沈百光定五日赴江北察勘運河，

徐州一日電，據報南陽微湖水位三十一日晚流量突增，勢極洶湧，確係上游大溜下注，萬寨以東引河口門橫堤一日晨因水勢過猛，致被冲潰，洪水猛瀉，頃刻淹沒萬寨，水奪引河逼近車道口，該處橫壩亦增潰數丈，車道口閘門已被撼動搖，極形危急，按車道口爲徐境二道防線，該處如不保，洪流立刻瀉達黃河故道北堤，

徐州三十一日電，董莊口門今日流量突增，上游大溜已經到達，向微湖奔放，形勢危急異常，邵專員急電銅沛豐三縣長星夜守護堤坊，勿得疎懈，微西雲堤岸應注意，

清江浦三十一日電，黃水由中運南運幸有頭閘及雙金閘兩束水壩箱束，及洪澤湖水位高低之故，大部已灌入洪澤湖，致裏運未受巨大影響，

萬寨堤潰決
經搶轉危安

徐州一日電，徐北萬門寨堤潰決，水通車道口，形勢危急，區長吳劍秋督率各鄉五千民夫日夜搶堵，二師亦派一團士兵協助，二日晨始將開埸堵塞，惟仍在透水，軍民合力搶護，並以高粱楷磚塌軍官下未寨洞，現已轉危爲安，惟該口以外水勢浩大，田疇廬舍均已受災，萬寨北船泊寔集，儼然臨時碼頭，

上海二日電，孔祥熙本人預定六日赴魯視察黃災，唐海安此次返籍，便道與粵省當局洽商防止走私問題，及關於民衆救災公認數目及辦法，目前尚未確定，孔今晚返京，

新省府捐款
五千元助賑

天津二日電，盛世才頃復電駐此間新省府兼督辦公署代表張元夫，以鄂蘇魯兼各省水災慘重，業經省府議決助賑款五千元，并盡力向省內外各界廣大募捐俟有成數，一併匯寄轉交，據張對人表示，新省民衆對內地慘遇災患，極表同情，決視力之所能，募集賑款以示救濟，

漢口二日電，廣州仁愛善堂派赴各省慰問災民代表王仁康范劍江等，前日由湘返漢，二日下午九時乘平漢路快車赴豫轉魯慰問災民，

南京二日電，班禪由青匯款五千元，交賑委會救災，許世英已覆電申謝，

南京二日電，張羣二日晨九時半謁汪，重申鄂省被災慘重情形，請速撥款賑救，汪當允俟中央發行救災公債後，即得統籌支配，

上海二日電，銀行借墊賑款，中中交三行認借三十萬元，定三日簽訂合同，其他各行之二十萬現有十五萬元亦定三日先行簽借以資急需

政院催各部會
辦工作報告
限八日前送院

南京三日電，行政院前令各部會趕造工作報告，限八月底前送院，至便提出六中全會，截至三日止，送到者尚僅振會財部等數機關，該院頃再令限八日前一律送院，（中央社）

程克病新愈
體力未復原

天津二日電，程克二日對記者談稱，渠久病新愈，體力尚未完全復原，蔣委員長前抵京時，渠曾擬晉京請示，旋因病未果，現決於月中赴京一行，晉謁各當局，（中央社）

閱報宣傳週
記者節杭州舉行
並開全國報紙展覽會
搜集各地報紙五千種

杭州一日電，杭記者公會一日晨在青年會舉行慶祝記者節，同時幷舉行全國報紙展覽會，及閱報運動宣傳週開幕典禮，到記者暨各界來賓二百餘人，由劉湘女主席致開會詞，副由南京全國報展覽籌備處代表仇培之，省黨部委員陳貽蓀，復旦大學世界報展覽籌備會代表盛澄等，相繼演說，禮成後，請各界參觀批評，晚記者聚餐誌慶祝，各報一部份今休刊，按報展會此次搜集全國各地報紙凡五千餘種，內我國報紙資格最老之申報第一期及香港華字日報，均在同治初年創刊，此次均陳列彌可珍貴，今全日參觀者達五千人，一般甚盛興趣云，

杭州三十一日電，杭記者會慶祝記者節，一日晨閱報運動宣傳週及全國報展會開幕，并逐日請黨政領袖學者名流播音演講，報紙展覽會陳列報紙達五六千種，（中央社）

劉峙赴武安
視察吏治

鄭州二日電，劉峙二日晨十時抵達邯鄲，下車赴武安視察吏治，南返時再赴安陽巡視，（中央社）

比后遺骸舉殯
我駐比使館派代表執紼
政院令全國下半旗誌哀

南京二日電，比后遺骸定三日舉行殯禮，我國除由駐比使館代辦輸凌其代表執紼外，政院二日通令全國於三日一律下半旗誌哀，又駐華比使紀佑穆定三日上午在平追悼比后，

香港二日電，港當局二日諭令全港商民於三日下半旗爲比后誌哀，

北平三十一日電，比使館定三日上午十一日在東交民巷法教堂舉行比后追悼會，（中央社）

冀民廳開縣政會議
討論縣府規程及警政員額
建廳亦將整頓各縣合作社

保定二日電，民廳二日午開縣政會議討論縣府組織規程，警政員額，在實行保甲前，暫未取銷各區公安局，保甲實行後，按保甲制度由保徵壯丁若干名爲常備民警，凡民丁二十歲以上，四十五歲以下皆爲預備民警，

保定二日電，冀各縣農民信用運銷消費等合作社，計三三一八所，建廳決於秋後加以整頓，（中央社）

國語籌委會裁撤後
另成立國語推行委會

南京三日電，教部國語統一籌委會裁撤後，該部已成立國語推行委會，現編緝國語辭典等，年內可完成，又國音速記傳習所已成立者有滬杭平津京漢六處，（中央社）

北寧路
實行保護夜行車
押車警及便衣警名額均增加

天津二日電，北甯路二日起已實行特別保護夜間行車，其辦法大致如次，（甲）關於平瀋車者，（一）武裝車未造成前暫掛三等車一輛，備主力警乘坐，名額自三十名至四十名，（二）押車警名額增加，（三）州車內增便衣警，（四）派警二名保護機車，（五）火器增補輕機槍，（六）添置警鈴，（乙）關於平楡車者，（一）日二十三次，西上二十四次，均增特別保護警，（二）三等客車中劃出車輛乘坐主力警，（中央社）

六中全會
馮玉祥不出席
提案將託李烈鈞帶京
山居讀書習字甚安適

本報南京專電，馮玉祥不出席六中全會，其提案將託李烈鈞帶京，（二日）

北平三十日訊，鄧哲熙接馮玉祥念九日電，謂山居讀書習字，安好勿念，鄧定二日赴泰山晤謁後，赴京出席立院例會，

北平念九日訊，立委鄧哲熙，前赴泰山晤馮玉祥，日前返平，据談，馮現仍在五賢祠讀書習字，外傳渠於二十六日在泰安向災民施賑饅首時，突有人開槍行刺，被衛兵還擊，致死十人說，並無其事，

南京念九日訊，上海字林西報載，馮玉祥在津浦路泰安站放賑之際，該路護路隊與附衛隊開槍互擊，斃獲路隊十名一節，記者頃特向該路駐路警署調查眞象，據負責人表示，完全無此事實，幷悉該路爲免淆亂聽聞起見，現已函該報請予更正，

晉吉泰
人參膏　人參精
開設重慶商業場正
本號創設於重慶二十餘年專辦道地關東
整架鹿茸　吉林野產人參哈什螞油美國
大小花旗參粉光參暹羅官燕綠水蒙桂紅白高
麗參雲南百寶丹天生礦藏紅花野神樸白銀耳
同仁衛生丸虎骨酒上海六神丸
藥韓奇逢黑鷄白鳳丸山西老　婦女要

重慶天生元緊要啓事
啓者敝藥房於去歲發上黔省分號所用之安然丸仿單佈告數挑殊行在途被匪搶刼清查數月杳如黃鶴值此嚴厲戒煙之際恐礙奸人便買商標以此僞造記之安然丸混售希圖漁利不惟名譽攸關抑且流毒社會敝藥房今爲杜絕假冒計所售川境之安然丸無論大筒中包小包均裝有辨眞劵一張以別眞僞如無此[illegible]報鄭重申明尚希各界注[illegible]

[illegible]

大街　牌定坤丹　大小活絡丸金靈丹以及小丸散膏丹遠近早已馳名如蒙賜顧本號克己歡迎

重慶總號商業場正街　支店住魚市街　成都分號住東大街　瀘縣分號住東門口　自井分號住正街

最後消息

鄧錫侯部攻克一顆印

成都三日電，軍息，鄧錫侯部三十一日攻克一顆印，一部同時佔領撲頭梁子，另一部於午攻佔佛緣寺，匪三面受圍，始行潰退，嗣將關口二道橋相繼佔領，匪向大秋地竄去，又李樹華旅收復墨雙溝後，匪退據兩河口場上，三十一日午渡河追擊，下午六時將兩河口佔領，并於午後五時將小寨之匪肅清，匪向卓克基方面退去，

秦德純蕭振瀛返平

北平三日電，秦德純蕭振瀛三日下午六時餘返平，秦談宋病已愈，約八日或九日來平，中秋節後可就職，本人因察省迭電催促，日內決先回察一行，（中央社）

司法會議日程擬定

南京三日電，司法院息，各大學出席全國司法會議代表，茲經規定，計中央超遠北大戴修瓚，平大石志泉，中山大學薛篤光，中政校阮毅成，燕大李祖蔭，復旦張志讓，東吳盛振爲，粵民大周景雄，滬法政學院夏安修，廈大年慶楨，滬法學院沈鈞儒，會議日程亦經擬定如下，十六日晨九時開幕，十時謁陵，十二時主席團公宴，下午二時大會，八時審查會，十七日晨八時大會，下午二時及八時審查會，十八日晨八時大會，下午二時及八時審查會，十九日晨八時大會，下午二時審查會，二十日下午二時大會閉幕，

馬來亞華僑參加全運

上海三日電，新加坡星州日報電吳鐵城，謂馬來亞華僑男女選手一五八人，總領隊胡文虎，准二十九日乘康特凡第輪來滬，參加全運會，吳鐵城已復電歡迎，（中央社）

黃花山股匪
中日雙方夾擊
竄入戰區後人民頗受其害

北平二日電，灤榆區公署息，黃花山股匪日前經堵剿後，曾一度竄至口外，現又竄入戰區，當地人民頗受其害，目前已與日方商洽，由中日雙方夾擊辦法，往來橫行，俾早肅清，殷汝耕定三日或四日返唐山，（中央社）

國際要聞

義國決心侵亞
各項戰備充實
亞國亦晝夜準備禦敵工作
阿京將舉行瓦斯面具操演

羅馬一日哈瓦斯電，觀察家以爲義政府一面準備出席國聯行政院、俾爲診國主義作辯護，一面在軍事經濟外交上，亦已準備就緒，

以軍事言

（一）以軍事而言，義國現有陸軍八十萬員名，在本月底之前，并常增加至百萬員名，其在東非以里特里亞與索馬利蘭兩殖民地，亦駐有陸軍二十萬員名，一俟兩季終了時，即可出以軍事行動，日前北部陸軍大操，乃係歐戰以還最關重要之大操，各外國軍官在場參觀者，對於義軍兵力之充實，紀律之嚴明，均發生深刻印象，并謂義國陸軍現已配置最新式器械，至在海軍方面，亦已準備就緒，遇有必要時即可出而有所行動，義國在最近之將來，即可完成速度最高之巡洋艦十九艘：新式潛水艇十艘，而在西西里與撤了兩島，亦已設置潛水艇與驅逐艦之根據地，至在空軍方面，則各飛機場，現均加緊工作，遇有必要時，并擬向外國訂購飛機，

以經濟言

（二）以經濟而言，各項原料品之購進，係由國家專營，現己大量購存，國內各煤鑛亦在加緊出產，此外政府并藉統制制度之力而將全國生產率提至最高程度，同時向外國購進貨物，亦已減至最低數量，

以財政言

（三）以財政而言，凡私人所持外國債券，均已繳呈國家，而調換爲九年期內國債券，政府并己限制戰時利潤，勿使超過百分之五，此外尚有一事爲觀察家所注意者，即全國人民均以爲此次之事必有勝算可操，而一八九六年阿杜亞戰敗之恥必可加以洗雪，益以亞國土地肥沃，礦產豐富，則并有煤油可供採取，義國過剩人口，在美法兩國不復覓護工作者，亦有容納之可能，

以外交言

（四）以外交而言，義國立場業巳確定，未能有所改變，最近所舉行之談判，在妥協方面雖未能有所進展，但英義兩國相反態度因而愈以判明，觀察家之意，現有一事可使國聯轉危爲安者，即亞國煤油讓與權一項問題是也，羅馬方面就此事加以斷定，謂英國所行政策僅以物質利益爲前提，國聯行政院各會員國，如果贊成制裁手段，即爲英國利益作後盾，所謂國際正義，實乃資本盈虧所繫，英國在此種情形之下，而欲各國在日內瓦一致贊成其主張，自非輕易之事，似此行政院各會員國一致贊助英國既不可能，則義國所可採取之行動，即不獲國聯之贊助，要亦非公然反抗國聯明矣，（中央社）

倫敦，義國現仍絡繹運兵至東非，亞國亦晝夜準備禦敵工作，据今日亞京消息，亞政府日內將下總動員令，目下沃迎登與鐵格里邊陲駐有軍機會備之兵二萬人，另有無戎裝而攜來福槍之兵三十萬人集於各險要地點，今日亞京奉國王命令，將舉行瓦斯面具操演，蓋擬打銷土人迷信，使悟此項保護品非鬼面具也（二十八日字林報專電）

意機三百架開索馬利蘭

巴黎三十一日哈瓦斯電，義大利航空次長范里將軍，昨向日報駐羅馬訪員發表談話云，吾人即將遣派最新式飛機三百架前往義屬索馬利蘭，分爲四旅，各方十五架，令其駐紮，①亞斯營拉，②蘇拉，③阿薩白，④摩拉狄斯西沃各處地方，此項飛機統係薩伏亞瑪凱蒂式三引擎轟炸機，能載炸彈一噸，日報訪員詢以義國是否調集大隊飛機，在天空施行攻擊，俾亞比西尼亞人民因而喪胆，范里將軍答稱，吾人并非野蠻民族，不欲恐嚇平民，并不欲殲滅之，吾人唯一目的，乃在攻擊敵軍，而在嶺幅地域用大隊飛機施行天空攻擊，亦鮮有效力可義，（中央社）

英美合資公司
獲得亞國油礦權
雙方巳正式簽訂合同
讓與期限爲七十五年
官方表示未與聞此事

阿京誠，政府頃發表正式公報，稱今晨業與美國公司簽訂合同，允將廣大區域之煤油礦讓予權畀予該公司此項油礦係在阿國與意屬索謀里及愛里特里亞毗連之處，共範圍約佔該處礦苗半數以上云，（三一日哈瓦斯電）

阿京，關於阿北西尼亞政府將煤油開採礦讓與英美資本合辦之非洲開發公司之說，此間并無官報發表，唯此事實在，無用諱言，此事發動者爲國際金融資本家李克特，出面談判者爲非洲開發公司，此公司幕後受美孚油公司之控制，合同巳於八月二十九日，簽宇，讓與期限七十五年，權限爲開採阿國東部之煤油礦產以及其他之天產，其區域之廣，起自愛里特里之邊彊，沿緯十度以達好華希流域，再由此處以達吉阿鐵路，再展至阿國西南部以達英屬根尼亞邊境魯道夫湖，此公司之資本總額爲五千萬美金，俟一切設備完畢，阿政府每年可得五萬美金之租金，公司現準備自吉魯地油區，經哈拉至沿海敷設輸油管，此段路程達三百哩，須費一千五百萬美金，地質調查工程，即將於數星期內開始，

按伊拉克油田之爲各國瓜分，亦爲李克特之計劃，現李氏以工作告一段落，巳乘飛機取道開羅逕飛倫敦矣，（三十一國民社電）　未完

國聯今日開會
義可獲初步勝利
第五仲裁委員報告
維魯亞衝突案責任在亞

日內瓦三日路透電，預料明晨國聯行政院舉行重要會議，討論義亞爭議，開始後即可使義國寬慰，議程之第一項爲第五仲裁員波立狄斯提出維魯亞衝突案之報告書，該報告書頃甫脫稿，聞完全直義方所爲而以侵犯之責任，加諸當地亞軍指揮，亞王曾聲明如亞軍指揮確有過失，則當有以使義方充分滿意，故衆望義方之初步勝利當可達，意方之態度爲之和緩，而後此談判之進行，當如輪之得脂，可免滯鈍，各國代表最先至者爲義國外交部之羅加氏，昨夜間關於亞國問題之大批公文由羅馬馳抵，

日內瓦二日哈瓦斯電，出席九月四日國聯行政院會議之若干國家代表團，巳於本日行抵此間，義外部國聯事務處長羅各師，攜代關於亞比西尼亞之文件一大箱來此，蓋義相墨索里尼日向報界宣佈謂將在日內瓦提出各項文件，以證明咎在亞比西尼亞也，

巴黎二日哈瓦斯電，英國不管部大臣艾登，於下午五時，會見總理兼外長賴伐爾，談話歷一小時始散，談話後未發表公報，聞艾登會向賴伐爾陳述英政府對於李凱特與亞政府訂約取得亞國礦產讓與權一事之立場，艾登將於晚間會見義國駐法大使，即於晚間十一點二十分偕同賴伐爾乘火車赴日內瓦，

巴縣縣立三里職業學校招生廣告

（一）班次　本校本期添招初農一班額定六十名
（二）資格　投考初農新生限於高小畢業領有廳製證書年齡在十三歲以上十八歲以下者爲合格
（三）報名手續（甲）報名登記在本市勸工局街首－善工廠（乙）報名隨繳最近半身四寸像片一張及報名費一元（丙）報名隨繳廳製證書或學校證明書（丁）未錄取各生像片及證書退還
（四）考試日期　國歷九月八日
（五）考試科目　國文　算術　常識測驗　自然　衛生　口試　體格檢查
（六）考試地點　夫子池中心小學校
（七）本校地址　浮圖關茶亭

校長劉行健

元大車行贈券大貢獻

逕啓者敝行爲謀交通便利代步迅速節省時間計故不惜巨資來渝創設車行專辦自用包車脚踏車『并兼辦鋼鐵鋼床等』以供各界需要敝行準於八月十日起頭號自用包車每輛實價二百元『將此廣告贈券剪下』持至敝行購買頭等包車作九折歡迎每券只限一輛并有德國最好鋼絲洋琴一架特別犧牲廉價出售凡提倡新生活者請注意及之

大賤價

各種草帽　綉花女鞋

價廉物美，保證滿意。購買請速，運則失望。

商業場恆孚百貨商店　電話二三七

邵彬如未亡人邵吳氏誌謝捐欵啓事

啓者寒門不幸氏夫邵彬如於八月十日午後六鐘半在青年會游泳池游泳因不諳水性致遭滅頂氏比時與舍弟榮新均在旁參觀當經青年會救護員臨治中撈起並承青年會延請名醫施救惜巳無效遽爾長逝次晨即扶柩歸家於十七日安葬所可憐者翁姑在堂年老血衰胞弟姪男年幼待撫氏仰俯責重素無積蓄爰承親友及青年會董幹同人惠愛多方捐募於最短期間募得捐款三百九十六元（募捐冊自第一號至六號）藉維生活茲特捐款諸公芳名登諸報端以彰仁德存歿均感再者當施救時承陸鳴藩袁宗周暨針灸醫院寬仁醫院各大醫士義務從事仁愛爲懷尤所感佩合併誌謝此啓

邵彬如未亡人邵吳氏與夫弟邵榮新同啓

謹將捐款諸公芳名列左

達世嬴一元　張茂林五元　李錫法五元　張景山二元　邵羣綸一元　王蔭三一元　汪振鐸一元　張承毅二元　陳巧林二元　陳渭章一元　張光堯二元
祝華封一元　何達九一元　陳諮良一元　王新華一元　孫季翔一元　苟運陶二元　杜俊德一元　李敏之一元　馬朋之一元　鐘平一元　方德軒一元
符全松一元　李志周一元　李華峯二元　永和三元　果恩榮二元　郭渥生一元　楊一華一元　曾百堯一元　吳業楷一元　石斯芳一元
以上共四十九元紹靜密先生代募

鄭甦民五角　王文濤五元　周叔輝一元　江伯勳五角　韓勵甫一元　李子君三元　張景柏一元　唐謐由一元　劉輯光一元　孫宗浦五角　孫先生一元
黃尊生二元　孫耀先二元　何繼綱二元　吳德瑜一元　王文季一元　葉青一元　錢六生一元　丁次鶴十元　王德三一元　李偉儒一元　謝陽徽五角
蒲耀新五角　湯世榮五角　饒先生一元　胡銘紳一元　陶鈞一元　王達章五角　顧元勉一元　邱沛心一元　王和氏一元　康心遠五元　吳曾航五元
顏伯華五元　周溥淵一元　壽大莊五角　永裕一元　明記莊一元　謝曉先一元　周素德一元　羅光麟一元　王治華五角　萬百侯一元　李高明二元
李明輔一元　田爾畋一元　吳永強五角　鄭穆烈五角　周全濤五角　董傳霖一元　蕭子莊一元　李均墀一元　沈仲廉五角　劉崇駿一元　王潤洲二元
張振功五元　涂職宜一元　夏生暢五角　魯庸材一元　譚謙六三元　張仲樵一元
以上共九十二元尹樹藩先生代募

雲陽輪船

九月二日晨開往萬縣宜昌　船泊嘉陵碼頭

硬幹　實幹　不欺心　不哄人

洋參大王立誓眞誠服務社會人羣

蓋世無雙　十字油　此油活人億萬外治風溼骨痛湯燙火燒無名腫毒刀傷跌打火眼牙痛小兒胎毒立見奇效　內治時疫傳染紅白痢疾霍亂抽筋能治七十二種危急險症搽食兼用立起沉疴

一條生路　救命養陰丸　此丸專治失紅吐血男女老少房事虧損五癆七傷病後失調諸虛百損婦女胎前產後經期腹痛紅崩白帶童子虛癆等症百藥罔效命在旦夕服此神丸包能起死回生

喉科保險　喉症仙丹　此仙丹專治三十六種奇難喉症白藥罔效羣醫束手奄奄待之險症立將此丹設法吹入病者喉嚨數分鐘後包食各物毫無痛苦

散毒無敵　熊胆點眼丸　此丸專治惡毒大瘡痈疔魚口痔漏便毒火結毒瘡口鼻嚙虫用搽患處毒氣全消諸病盡失

眞正三蛇胆製藥酒　此酒主治男女老幼中風中痰半身不遂麻木不仁痰鬱氣累風溼骨痛等症定能起死回生　功效驚人世無其匹

本號尚有眞正三蛇胆陳皮末貝母末百病驅風除溼酒萬應痧氣丸婦科白帶丸種子丸三達丸萬應驚風丸如意油活倫油普救丹紅靈丹回春丹紫金錠午時茶小兒驚風散立止牙痛散明目散七厘散神效發冷丸柏樹油返老還童鹿茸固本丸貨物繁多不及備述濟世活人均所專長

本主人何顯堂君僑居粵東香港精辦洋廣藥材三十餘年遠去南洋深入蠻荒採辦參茸燕桂猴子棗龍涎香珍珠梅片沉香荳蔻犀角牛黃專門代售港粵南洋各處馳名神效丸散膏丹藥酒藥油以上各貨凡數百種直接辦運來川發行零售定價比衆低廉遠道函購箱包郵資一律奉送用表歡迎志圖久遠

茸燕銀耳厚樸洋參大王利豐隆謹啓

總號儲奇門四牌坊馬路第一十號

全川總經理重慶新豐街華洋大藥房

重慶電力股份有限公司啓事

逕啓者查敝公司爲改善營業辦事步驟及力謀便利用戶起見特將本市營業區域從新劃分爲二十四區（包括江北在內）準從九月一日起所有各區用戶抄費收費折表退費及檢驗接火諸事均按步準期規定實行茲將各辦法摘要說明登報週知即希貴用戶鑒照爲荷

（一）抄表收費　今後本市各區用戶抄表準按日分區派員挨戶抄表直至二十四日內抄完整個二十四區爲止當派出抄表人員向每一區內用戶抄表時其抄表竣事即請用戶蓋章以證準確無誤並同時聲請用戶抄表後之第五日預備付納電費準期派收費員持票收費以後每月各區抄表日期及收費日期準按區分日辦理決無延誤

（二）折表退費　今後各區用戶折電退費準從九月一日起凡用戶聲請折表退費如在每月午前十二鐘以前持據（保證金收據及折表憑證）向敝公司退者即由營業股收檢退費證據趕辦登記並掉換特製編號長方銅牌一塊請用戶妥存於當日午後持銅牌對號照數退費如在每日午後來退費者其手續仍照前辦理但須於其次日午前方可退費

（三）用戶接火　敝公司爲統一檢驗接火辦事時間及便利用戶供電起見今後凡用戶折裝電燈電力電熱各種電氣設備如巳由承裝店裝就通知敝公司後準在四十八小時以內（連日夜計算）即派員來用戶檢驗如經檢驗合格簽字者請用戶來敝公司業務科繳付保證金及一切手續後準於四十八小時以內派工前表裝來接火決不延誤

中華書局重慶分局 一週紀念大廉價兩月

廉價辦法

(一)廉價日期 自八月廿一日起至十月廿日止二個月

(二)廉價折扣

一 小學教科書照碼七折七扣

二 初高中及師範教科書一律照碼九折七扣

三 參考書一律五折

四 文具用品一律九折

五 預約雜誌一律八折

廉價期內概以現欵為限

(三)一律現欵

(四)函購辦法 外埠郵購以郵徵為憑過期恕不通融

以上廉價辦法祇限重慶本局各縣經售處須酌加郵匯費

重慶中華書局謹啓

世界書局

秋季大廉價兩月

八月二十日起 十月十九日止

再減折扣

敝局前以鑒於川省各級學校讀物及一應參考書籍售價高昂阻礙教育文化殊非淺鮮爰有不惜犧牲規定大廉價兩月之舉意在使我讀書界減輕負担為推進社會文化之一助果於公布廉價以來深蒙各界讚許採購者接踵於門幾有戶限為穿應至接不暇之勢茲其他各處亦聞風響應敝局竊慶初願克償欣幸之餘彌增感奮茲將各級教科書售價再減一折以酬各界惠顧之雅意謹布微忱即祈公鑒

(一)小學教科書 七折之外再打七扣

(二)中學師範教科書 九折之外再打七扣

(三)民衆教科書 九折之外再打七扣

(四)其他各項仍照二十日披露辦法出售

重慶縣廟街

本藥房發行老牌藤井靈寶丹健童奇應丸暨各種良藥均選高貴藥品精製配成所以風行遐邇近來冒牌靈寶丹遍地皆有受害非淺今改良特製硬壓透明紙每袋靈字暗記共有九個在聯紙左邊三個正面三個謹防冒牌中間一個藤井檢證下面二個在日光上照看便知再正面起死回生下添藤井二字即藤井靈寶丹如無此暗記及藤井靈寶丹冠係假貨務希購服諸君注意庶不致誤并委託顧問律師以及代表嚴密調查假貨一經捉獲依法嚴辦希各留意

重慶特約經理 新豐街協和商店 商業場口中英大藥房

中國總經理上海丸三藥大房

鄧培德秘製痔瘡丸

(一)不敷藥(二)不洗藥(三)不用線縫專內服

根治胃病之特效療法

開胃靈

胃病靈藥 佛光商標

▲公開我國五千年祕傳丹方▲歡迎全世界中西醫家實驗

開胃靈係根據漢醫聖張仲景枳朮湯，及人參[illegible]湯等，歷代太醫院秘傳實驗良方，改良精製者也，其成分，為國醫神麴，麥芽，人參，白朮，砂仁，肉桂，丁香，茴香，乾薑，薄荷，甘草等所集成，[illegible]

一瓶，一元二角

招請各地分銷處[illegible]

三〇三一

便祕之人感覺暑熱

宜服清導丸使內臟潔淨則覺健康涼爽矣

覺得熱不可耐是即表明需要潤腸以除內臟所積發酵有毒之物質此種物質通暢有序的由體內排除乃人身自然致涼方法之一內腑潔清外表自涼此為醫學家與科學家所見皆同者也欲使腸胃運行通暢有序則清導丸尚矣蓋此丸為最完善之潤腸劑服用便利奏效迅速其治便秘功力和平有如天然之作用既無絞痛峻瀉之弊復無上癒成習之虞 廣東四會電報局主任陳季桐君來書云「鄙人前患便秘且時覺腹痛深以為苦後服清導丸數劑即見大便通暢有序諸症霍然清導丸誠為清理腸胃毒質最穩妥之品曷勝欽佩之至」請即不時一服清導丸俾君免受由便秘而起之疾患如肝火胆疾頭痛氣脹頭暈食積口臭面疹瀉痢痔瘡等症可也 清導丸各藥房皆有出售或逕向上海江西路四五一號韋廉士醫生藥局函購每瓶七角六瓶三元五角郵力在內

三〇三一

喜吃閒食之小孩

大抵總不免要患腸胃疾病假使令郎令愛亦是如此那麼像其他許多父母不時給他服一劑嬰孩自己藥片既可防患未然更能治療既發良以此片功能健內臟振腸機使之循序工作故可藉以預防其所含成分處方準確質料優良為治療小兒積食腹痛便祕瀉嘔吐發熱蛔蟲出牙等症之無上上品 滿州錦縣南街海泉機器廠主任郭君海泉來書云『小兒喜臨現年三歲常好閒食致腸胃受損消化不良飢瘦面黃舉止遲笨嗣因本處田醫生介紹服用嬰孩自己藥片便利食增自是不時與服竟一變而成康壯活潑肥胖之孩子是又安得不歸功於嬰孩自己藥片也』 嬰孩自己藥片乃是味美性和效大之小兒專藥 各藥房皆有出售或向上海江西路四五一號韋廉士醫生藥局購備每瓶七角六瓶三元五角郵費不取

江蘇高郵中市[illegible]號主人劉達人君來書云『三年前鄙人服務運河平工事務時終日奔波于烈日之下夜間寒露襲人忽患瘧疾愈後精神不振氣力全無手足顫動迭服各藥無效後幸得舍親朱祇園君介紹韋廉士醫生紅色補丸連服數瓶精神丕振旋即體健身強現雖暑氣薰蒸毫無畏懼足證韋廉士醫生紅色補丸補力之偉大也』

韋廉士醫生紅色補丸統治血虧各症如血虛腦弱食滯早老諸虛白損痛風瘧疾腳氣以及婦科各症屢試屢驗男女老少莫不咸宜 各藥房皆有出售或向上海江西路四五一號韋廉士醫生藥局購買每瓶大洋一元五角六瓶八元郵力免收

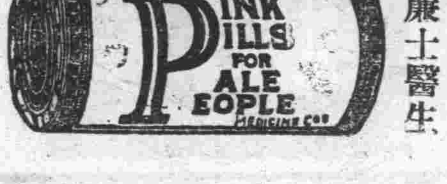

勿任瘧疾剝奪君之精神體力

服用韋廉士醫生紅色補丸培補血液以制服此病

凡口液含有瘧菌之蚊子當其咬人時即自動地將瘧菌注射於被咬者之血液中倘此人血液不強不足以毀滅瘧菌使其不能繁殖生事則瘧菌即能引起瘧疾此乃醫學所昭示吾人如何沾染或避免瘧疾之情形也由是觀之可知防治虐疾之祕訣全在血液之培補務使血液強壯有力純潔鮮紅俾瘧菌不能生存於其間也

韋廉士醫生紅色補丸補血健腦最為完美馳名世界垂五十年其能助千萬患瘧病家戰勝此人類惡魔者豈偶然哉是以君如欲防瘧治瘧或恢復體力於瘧後務須服用韋廉士醫生紅色補丸以培補之血液是尊

程憑律師對於黃大昌黃大鴻誹謗黃錫茲名譽代表黃錫茲披露提起訴訟經過啓事

啓者竊敝當事人黃錫茲君其先世應國公於前清雍乾之季由楚來蜀寄居重慶生子三人長上義爲黃大昌黃大鴻黃大才等之高祖次上清後嗣今絕次上雲爲錫茲君之高祖至道光九年辛已上雲公與上義公暨上清公之子世濬兄弟叔姪三房析產別居曾將各房置產及公有銀兩分析清楚書有分關互柱簽押各執爲據嗣後三房異居各營已業傳至錫茲君與黃大昌黃大鴻等兄弟巳出五服穀之情盡向少往來殊黃大昌黃大鴻等敝錫茲一房自清季以來經營商業家道日興於民十四年舊歷九月因錫茲親房嫡堂兄黃懋章身故乏嗣其妻韓氏攜抱錫茲之子光裕承繼係糈向錫茲需索旋經商會會長禹欽及親友李鑫五等勸令錫茲給與銀洋一萬元會經該黃大昌黃大鴻與其兄大才大義出有承領助數字假交錫茲存執繼至民國十八年舊歷八月該黃大昌黃大鴻又致函錫茲謂懋章子女先後夭亡係由錫茲圖財害命云云阪解單澄律師代表錫茲君啓事千以駁復該大昌等自知理虧旋託李擇敷君諸人向錫茲認錯道歉並要求略與通融復由錫茲貸與洋銀七千五百元會出該黃大昌黃大鴻與其兄大才書立借約並謝罪書一紙交錫茲存執爲據更由伊兄弟三人親筆繕具狀紙向巴縣地方法院備案聲明係因生活困難前此假承繼爲名致函恐嚇意在詐財以後無論至如何景況永不得再向錫茲藉事生端等語於是年十二月二十日經巴縣法院批示准予存查在案殊至本年一月該黃大昌黃大鴻南入又妄向重慶市婦女界救濟匪區難民臨時委員會捍稱錫茲侵佔族人積資發跡將錫茲財產報指該會並請以十分之四出爲伊等生活經費救濟委員會送市府發爲部查辦曾由本律師代表錫茲登報聲明經過提經市承傳該黃大昌黃大鴻兄弟到案予以申斥不碑在案不料該兄弟等慫壓未遂旋在本市散布快郵代電對於錫茲名譽極端詆毀而其詞述各情與民十八年致函錫茲所云初無稍異錫茲以該兄弟等一再捏造黑白毀損伊個人在社會上之名譽實已構成刑法上第三二五條第二項誹謗罪爰委託本律師代向巴地法院刑節庭提起自訴經第一審刑節庭集訊結果認該黃大昌黃大鴻誹謗各節無一能證明其爲眞實當處該兄弟兩人各有期徒刑二月又十五日在案乃該兄弟不自覺悟又復保詞上訴規經第二審巴地法院刑庭判決認該兄弟前此誹謗錫茲圖財害命霸佔絕產各節概屬空言指摘毫不能舉出能證明其事實爲眞實之證據至該兄弟與錫茲同源於高高祖依親屬法九六八條計算兼等係屬六親等之旁系血親依照民法繼承編規定繼承順位該黃大昌黃大鴻等對於錫茲與其親房根本上無繼承之餘地而其毀損錫茲個人之名譽查其犯罪動機係因貧無聊賴經減處該兄弟拘役四十日並予宣告緩刑二年俾勵自新此卽該黃大昌黃大鴻誹謗黃錫茲名譽暨錫茲提起訴訟之經過詳情也茲據敝當事人黃錫茲君函請本律師代爲登報披露俾社會人士咸悉眞相等情前來合函登報披露如上述尙希各界垂察是幸此啓

事務所管家巷十三號

大東書局存貨大傾銷

空前便宜購書機會！

一折起　再以贈品歡迎

宗旨——時局不景氣各業均已就衰頹爲謀經濟流動起見不惜巨大犧牲特將一部份存貨大事傾銷爲顧客造空前未有之機會

售價——各書照原定價格分一折一五折二折二五折三折五種又另選普通書四十八種半價發售同時傾銷打破一切便宜紀錄概以現款爲限

贈品——無論購買傾銷書本版書外版書中西文具滿洋五角者均有得贈品之權利愈多購贈品愈名貴定預約書者亦照例贈送

日期——大傾銷大贈品以兩個月爲限自九月一日起至十月底止外埠郵購寬放半月同件郵費照定價加一成郵票代洋十足通用

印有詳細目錄承索卽贈

地點

傾銷範圍以重慶售珠市大東書局爲限外埠支店及分銷處得酌加運匯費概無贈品

印堀各種房契書畫鐫刻牙石　角木橡皮圖章精印鉛石名片

原皮參　粉光參　蘆茸參　三七參　藏神楪　黑錫丹　三福丹　白耳　阿膠　鹿角膠　龜板膠

電話七七四

天氣眞熱！頭痛難受

尋常頭痛，炎熱逼人，空氣蒸鬱，倦怠無力，抵抗力弱，此皆暑熱時季所應注意之日常情形。亞士北羅雖不能止炎熱，去蒸鬱。然能於五分至十分鐘內，驅除多數頭痛。靜臥二三片和水吞服之。取十分鐘卽愈。須知服亞士北羅以除頭痛。毫無不良之副作用。因其不含麻醉劑或危險之藥質也。亞士北羅爲治身體赤熱及夏季諸病之妙劑。其於傷風，幾可立刻制止。而於可長之骨痛熱。尤爲靈應異常。一次吞服三片。便足減輕高熱，鎮定神經。亞士北羅之功用。足予男女老幼以安全迅速之靈效。蓋其足以擊破病源，以祛病因。一經吸入體系。便爲尿酸之溶解劑，有力之滅菌劑，解熱止瘧，防止發酵。消毒之功殊偉。

'ASPRO'
REG. TRADE MARK

英國 亞士北羅 藥片

製於英屬澳大利亞

無害心臟

却病神速

各大藥房均有出售

越陳越香

老牌　明星

花露香水

全國高等藥房各大百貨商店均有經售

重慶總經理　小什字街鼓西大王　永興隆號　第一模範市場　民生消費合作社

上海中西大藥房發行

鄧承棨醫師

華北醫院　上大樑子八四號　新光電影院對門

主治——內外科　婦嬰科　性病科　皮膚科

診例——

時間——門診 上午八時至下午三時　出診 下午三時至十時

本埠要聞

昨日青年會 游泳比賽紀詳

△△△第一名周堡基 熊自鳴徐學永名列第二

（本報特訊）本市青年會游泳比賽，日昨（三號）午前十鐘正式舉行，九鐘許游泳池看台即爲觀衆擠滿，舉行時間未到，看台之長椅，已被觀衆壓斷，可見本市民衆對游泳興感趣之一斑，青年會體育部，因恐秩序紊亂，特將進台之門關閉，後至者，多在門外觀望，時屆十鐘，由裁判員率領全體游泳員攝影後，即鳴槍開始比賽，一時浪花四濺，觀衆叫好不絕，上午預賽至十二鐘，即休息，下午一鐘開始決賽，結果民生公司周堡基第一，熊自鳴，徐學永第二，茲將成績錄後，

五十公尺自由式
第一名李立全，成績四十三秒五分之一，

一百公尺自由式
第一名熊自鳴，成績一分四十九秒，

四百公尺自由式
第一名徐學永，成績九分四十一秒五分之二，

一千五百公尺自由式
第一名周堡基，成績三十八分五十八秒，

一百公尺仰泳
第一名邱一介，成績一分四十七秒，

二百公尺俯泳
第一名楊昌福，成績四分二十八秒五分之四，

二百公尺接力
第一名別動隊，成績三分三十二秒，五分之二，（又訊）此次游泳比賽，本分男子組與女子組，後因女子組僅有三人報名，故女子組比賽作罷云，（禁）

查勘危牆屋頂 以便報請市府興工修理

公安局令各署

本市公安局，以現值秋季風雨甚多，各門城垣及居民危牆屋頂，均應修整，以免發生慘劇，昨特通令各署督飭員警認眞查勘，如應當整修者，即列表具報，其原令云，查預防危害爲本局職責，允宜先事預防免滋慘劇，本市城垣及居民住屋危牆屋頂，緊因年久失修，或崩裂或牆基額朽，一經暴雨烈風，傾圮倒塌，壓傷居民，疊次發現，茲屆秋季風雨已多，各署應負責督飭員警前往查勘，如管內城垣有裂痕崩潰之虞，即行列表具報，以便轉呈市政府令飭工務處派工修整，至居民所住之牆垣屋頂有偏斜裂痕各項危險情狀，即由該署轉飭業主，限期修理完善，以杜危害，除分令外，合行令仰該署，即便遵照辦理，仍將辦理情形具報，切切此令，（新編）

磁器鎮命案續誌

法院派員前往驗屍 街鄰咸主嚴辦禍首

本報特訊，巴縣西里磁器鎮大街斑竹林魏劉氏被吳朗仙串軍威逼，服毒斃命一案，已誌本報前訊，自此案由該鎮聯保辦公處移送巴縣地方法院辦理後，前月三十日法院復派檢察官李培元，檢驗吏曹登吉，孫帶法警二人，前往檢驗屍身，當即召集該鎮聯保主任吳光漢，閭長羅萬發，鄰長張云盛，鄰居黃興發，及屍親劉會元，魏興云等，到場候訊，地方人等咸稱魏劉氏之死，實由吳朗仙一再威逼而成，人衆皆知，并有中央憲兵隊駐磁辦事處調查可攷，細問死者之子魏興云及二女，年齡均不過十歲，未及開腔，已淚流滿面，咸雪皆跪地訴求伸及哭訴經過情形，慘不忍聞，見者酸心，系檢察官一一記載，囑其靜候處理，旋即開棺，將屍身逐一檢驗，據云驗得屍身并無他傷，確係生前服煙斃命等語，當即諭令屍親向街鄰募化，暫行安葬，聽候傳訊，當檢察官詢問街鄰時，有人述及吳朗仙作惡多端，不只一次，曾因姦情逼死數人，現該吳朗仙既已落網，均請求察明嚴辦，又聞於某年前受害之家五靈，亦擬向巴地法院控告，請求併案辦理云，（良）

憲警巡查隊 昨已出巡

本市憲軍警聯合辦事處所組織之憲警巡查隊已於昨日（三號）開始辦公，實行出巡，維持治安，日昨公安局已將該隊服務細則轉發各署遵照，原文云，案准重慶市憲軍警聯合辦事處函開，逕啓者，查本處巡查隊服務細則，業已製就，曾經呈奉處長核准在案，茲已定於九月三號開始辦公，并實行出巡，希貴局務於是日派警到處聽候派遣，並希將細則各件轉知所屬一體遵照，相應函達貴局，煩爲查照是荷，此致，等由准此，合行連同巡查隊服務細則令仰各科署隊所院一體知照，（勤編）

三師長漫遊北泉

陳書農陳靜珊彭誠孚 九一日已聯袂赴合川

本報北碚特訊，陳書農，陳靜珊，彭誠孚三師長，昨（卅一）晨同搭上水汽輪，由渝來峽遊歷，約十一鐘至北碚，當局約同保安大隊，峽局各機關歡迎，各義勇隊長在峽局午餐後，三師長由峽局往三峽廠，及各事業，即由科學院參觀，晚間下榻溫泉，今日（一號）午前參觀北川鐵路，即搭輪到合川云，（士心）

青年會中餐館 昨發生竊取銀錢案

一波未平二波又起

本市青年會，近來一般辦事人員，多敷衍塞責，以致不幸事件，屢次發生，前次游泳池淹斃人命案尚未了，繼又電影院發生有人昏倒事件，又中餐部常與顧客因飲食不潔而起爭鬧，而該會各部職員，不但不設法糾正本身錯誤，甚至包庇袒護工役，致事件擴張，昨二日下午三時許，有某部職員數人，赴該會中餐部飲食，食畢，即將鈔票五元隨手置於身後之空餐棹上，一面命茶房算賬，一面接水漱口，及漱口漱畢，而該鈔票竟不翼而飛矣，該職員隨即追問茶房，茶房竟言不知，在此一分鐘內，未有其他一人經過該餐桌，僅有二茶房往返招待，該職員見此事離奇，乃向該中餐部幹事交涉，乃該部幹事查覺第二號茶房有此不法行爲，恐爲敗露眞情，乃假稱作爲賠償，以掩飾面子，距料公安第二區署得悉此項消息，乃爲社會謀幸福計，決將該會中餐部幹事暨第二號茶房傳局訊辦云，（交通社）

前日發生火警 幸施救得力未成巨災

蕭家涼亭

本市特訊，本市后伺坡蕭家涼亭牌第二號周樹云家，前日（二日）午前八鐘許，突發生火警，若非街鄰及崗警邁力施救，恐后伺坡一帶房屋，將盡成瓦礫場所矣，茲據二區署調查該周樹云之起火原因，乃係烟囱築建不良，外朽內漸，及屋宇久未經培修，以致將裏面磚石燒壞，火起，家衆當時祇見濃烟，不知火之所在，故施救之術，睹斯情景，火勢將不可收拾，乃急命人拗穿內外板壁，以水灌溉，已二十分鐘，始完全熄滅，現該周樹云已由崗警揹署懲辦云，（敬）

前日籃球賽 革身戰航宇

航宇負九分

本市革身體育社籃球隊，自問世以來，先後擊敗名隊十餘，而尤以川師之石力隊同濟隊暨赴蓉載譽歸來之銀聯隊爲最出色，茲該隊又於日昨函邀本屆乙組冠軍之航宇隊，於陝西街青年會內作友誼比賽，裁判員爲民生公司之盧某，觀衆聞信趕來鑒賞者約數百人，時在午後五鐘，雙方開始競爭，異常激烈，但均在技術上表演，未作軌外行動，結果雖以四十四比三十五航宇慘敗，而雙方感情極融洽，可見該兩隊平時之極注重體育道德，而非以勝敗爲榮辱者可比也云，（羽）

破獲迷藥案一起

△：：人犯當場被捕 警部在千廝門

昨日夜七時，警部諜查在千廝門破獲迷藥案一起，擋獲人犯羅光華一名，當送該管警察第八署寄禁，警部頃令公安局將本案送部究辦，令云，案據諜查報稱，昨夜七時，查得千廝門有羅光華施放迷藥，被迷人倒於該處，人事不醒，故不知其名姓，該光華假稱其人係酒醉倒，被該查兵鄧懷安查覺，見其人不似酒醉，知必有詐，當將羅光華暨被害人，一併交與崗警，帶回第八署施救未醒，檢查身上有鈔洋八十餘元，現存八署案上，羅光華拘留該署待訊，謹呈等情，據此，合行令仰該局長即便遵照，轉飭第八署務將此案人犯鈔洋一併解送來部，以憑究辦爲要，此令，（新生命）

重慶區禁煙督查處 本月一日正式成立

四川善後督辦署，現爲澈底禁絕毒氛起見，特將全川劃爲禁煙大區，各區設禁煙督查處，紛飭本區內禁煙督查事務，重慶區爲禁煙第一督查處，處長一職，刻由督署委周俊充任，周氏已於本月一日就職，設處於本市曹家巷，辦理本區內一切禁煙事務云，（新生命）

伶人好善不後人

三慶會兩藝員捐款救災民

此次本市新聞界，借慶祝九一記者節機會，舉辦水災募捐遊藝會，賑濟災區同胞，得各界人士熱心義舉，予以精神上物質上之幫助，進行頗爲順利，兩日表演結果，成績甚佳，雖中間又新方面藝員臨時因被園主阻止未能參加，然得三慶會諸藝員熱心慈善，義務表演，對於整個游藝節目，并無絲毫影響，可見渝人好善非少數，客嗇之徒所能奴碌也，茲將此次參加游藝義務者，姓名誌次，（京劇）新生票社菊隱，雪盦，天籌，逸民，龍聲，稚辛，隱怡，與黃夫人，彭金仙，彭紅顏，慶餘，彭慧生，吳昌諸君，音樂吳鼎三君，上江音樂團拍拉通，市府音樂隊，二女師鋼琴，跳舞萬淑卿，文筱璧，兩女士，武术董鑫權，李學泉，雙簧朱壽三，朗山，牛克興某君，楚劇廖一，魔術潤華君，黃菊生，俱樂部竹友君，川劇同仁唐廣體，天籟，三慶會，蕭楷臣，陳碧秀，賈培芝，黯秋，翁克琴，唐陵甫，薛，陳蕙豔，李蕙仙，趙蕙聆，燕瓊，芮炳章，姜倚峯，又訊，此次參加藝員，如坤伶彭金仙，唐廣體，薛豔秋等，均慷慨解囊，薛捐十元，彭唐各捐五元，又小桐鳳，張德成，雖未登場，亦曾親身到會，聲明苦衷，小桐鳳并捐洋五元，羅芹香未在又新搭班，本不受任何限制，惟因又新配角關係，屆時故未出演，（聯合）

天兵流氓

江北拿獲數十人

江北與本市僅一江之隔，地方遼闊，私娼尤影，以故濫兵流氓之輩，麕集其間，時在街面生事，秩序騷然，江北派出所主任楊起文，認爲此輩天兵流氓，若不屬行查拿，不足以安市廛，連日特派便衣巡查，由楊起文主任率領周學淵等出巡，拿獲兵痞一十八人，均一一重責後，勸令離境，如以後發現你在境內逗留生事者，拿獲決重辦不貸云（新生命）

江北戒煙所

縣府刻正組織

江北縣府，以上峯戒絕鴉片，已具決心，對於煙癖，一般貧苦民衆，染有煙癮，而又無力戒絕者，實堪憫惻，該府有鑒及此，特聯合江北區管理處，發起組織一大規模戒煙所，昨（二日）特召集士紳，作一度商討，聞其經費，係募款辦理，純爲慈善機關性質，對於貧苦者免費醫治，富者入所戒煙，即酌收手續費，以資挹注云，（長風）

本市各女校 紛組校內募捐團

師生踴躍捐款救濟江河災黎

此間省立女子職業學校校長李光俶，兩月前赴青島參加中華職業教育改進社年會，并奉教廳使命考察沿途職業教育，已於日前返川，李氏除擬具詳細報告書向教廳報告外，并於返川之際，適值江河水患未已，眼見千萬災民，流離失所，哀鴻嗷嗷，狀極淒慘，故于返川後即有勸導同胞捐款救災之心，殊此間新聞界人士已舉辦水災募捐遊藝會，李氏即自動購票多張，分贈親友，并趁此開學期間，將災民慘況，向該校教師學生詳細報告，該校師生，深受感動，爰組織校內募捐團，各視力之所能，紛紛捐款，俟收齊後，即匯往全國賑務委員會，分發災民，又聞二女師，女巴中，文德等校教職員學生，亦有自動捐款，齊交學校，匯往災區，以資賑濟之說云，（交通社）

巴縣管獄員

賀濟芳另候任用 劉靜初代理

本市消息，此間巴縣典獄員賀濟芳，接辦以來，已屆五載，日前高等法院令調劉靜初繼任，詳情曾誌報端，現劉氏已於昨日自永川來渝，即到縣府晤藏縣長，刻前任典獄員賀濟芳，接得巴縣府第五四八號訓令如次，爲轉令遵照事，案奉四川高等法院第二四七號訓令開，爲令知事，照得該縣管獄員賀濟芳，另候任用，應予免職，遺缺業經本院調派劉靜初代理，除令委外，合行令仰該縣長即便轉飭該前任管獄員賀濟芳遵照交代，并飭新任將就職任事日期，連同履歷一份，呈轉備查此令，等因奉此，合行令仰該員即便遵照，妥爲交代，具報備查此令，聞舊任典獄員刻正趕辦移交中云，（士子）

巴監死亡多

又訊，巴縣監獄，早患人滿，近值天氣暑熱，一般禁民，一旦得病，即不易復起，計八月份死亡人數，共十八人，平均約每隔兩日，必死一人，甚有一日連死三人者，其中大都患痢疾和時疫而死云，（笙）

匪區難民捐

江北各坊長 刻籲請豁免

江北市縣當局，前奉上峯命令，籌辦匪區難民捐，縣方募集一萬餘元，市五區各坊募集一千餘元，惟前以上峯命令，續收二千元，當時陳奎處長，曾向前任江北縣縣長黃雲漢承認代爲募足此數，陳於日前轉令飭江北五區部，轉飭各坊坊長如數募集，以濟彙繳，藉資賑救災黎，各坊坊長以屬地狹窄，彙之連年饑寒交迫，已遭極點，且因市縣區城合混，市區即縣區，該區亦市區，市民即縣民，該縣亦市民，前已派募，現各坊長特聯名協助五區部轉江北區市政管理處豁免云，（長風）

巴報停刊

自九月一日起

巴報自創刊以來，頗爲風行一時，惟因經費關係，以致時常停頓，今春該報又由江北人陳鈞陶接手辦理，歷時三月，頗爲暢銷，近該報爲整理內部，及擴大篇幅起見，已於九月一日起暫行停刊，俟內部整理完竣後，即行出版，該社爲使股東明瞭停刊眞象計，昨特由經理部發函通知各股東云，（長風）

北碚鄉女子職業校

本期仍繼續辦理

巴縣縣立女職校，係去年成立於北碚鄉，前因縣款支細，有人主張停辦，最近由戴縣長再三斟酌，爲一般女子職業計，昨特面諭該鄉聯保主任熊明甫，該校仍繼續辦理，并飭從速張貼廣告招收學生，以資生產，而免貽誤學子前途云，

張明鏡腋下藏槍

昨在北碚被捕

北碚特訊，有張明鏡者，昨由合搭木船下駛，在船上因將板主之水烟一包抨入河中，板主以理質之，張某竟蠻橫亂鬧，大扯「把子」，皆客人等因於張騰時，曾見其腋下有一槍柄出現，知其必非善類，乘客皆不敢出而過問，後經一客人暗將其情告之板主，板主於十二鐘船靠北碚時，遂往碚特務隊報告，該隊即派隊附率兵一名，前往適張姓上岸不妨，將其捉住，當在腋下搜出手槍一支，又子彈八發，當即轉送保安第一大隊部訊辦，據張姓稱，其槍係拐岳池某靳招保安隊某大隊長者，并未搶人，惟其手槍，曾在十八中埋過，究爲拐匪，抑爲搶匪，容探再誌云，（士心）

兩河水再漲

居民又搬遷

（本市特訊）自入秋以來，連日大雨，暑氣全消，大小兩河，水勢突然上漲，此且灌溉壞船隻情事，查兩岸居民，以爲發水時期已過，河水不得再發，已於月前紛紛遷居河岸，營貿如常，不意河水突漲，屋水盈尺，今居民又紛紛往高處沿岸遷搬云，（敬）

白帶病—是婦女揹造虛勞的媒介 擔殘氣血的仇敵
白帶唯一特效丸—是婦女保持健康的要藥 滋補血液的聖品
無論老幼新久輕重一切白帶及千方百藥不能生效者服用此丸包能一瓶見效
兩瓶斷根永保不發此皆屢試屢驗并非過勝其詞尚希患斯疾者幸勿…

宏興鷓鴣菜
你的小孩昨夜吃了鷓鴣菜今天見了會令你歡喜無限
你的小孩今夜吃了鷓鴣菜明天會令你感覺到鷓鴣菜之功力如何偉大而神秘
你的小孩今夜吃了鷓鴣菜後天會令你銘心刻骨永遠不忘鷓鴣菜
鷓鴣菜能助小孩身體發育使成健全之體格
鷓鴣菜能助小孩骨骼舒長可保無軟骨之虞
鷓鴣菜能使小孩血液旺盛抵抗一切病菌之侵入
鷓鴣菜能清潔腸胃擅治小孩疳癪
總發行 宏興大藥房 滬行上海南京路 粵行廣州一德路

戒煙第一 收效迅速
毫無痛苦 不礙工作
無論新癮老癮 特用屢試屢驗
「新生露」
包能限期戒絕 從此永脫苦海
每瓶一元二角

女子穿衣問題
怎樣才能面面週到
請用
摩登、漂亮、經濟、美觀、兼而有之的國產
「印花鷄[illegible]」
是女界應時的衣料
是新生活下的產物
花色繁多 聽憑選擇
定價低廉 等於穿布
四川總經理 磯面大王廟 永興隆 重慶陝西街 電話六二六
本市分銷處 小十字 永興隆 電話二二三三

省內要聞

第二期縣政人員 十日左右開始甄試

登記保送人數共約三千名 月底取錄竣事十月初開學

省航訊，第二期縣政人員自聲請登記截止後，一般人均注意甄審考試時期，記者昨走訪某要人於私邸，即詢此事，承語記者云第二期縣政人員及，在省府登記期間，原定二十日截止，因登記人員聲請登記，搜集證件不及，始展延一星期，已於二十七日截止，至各行政督察區所登記者，原限定三十一日截止，惟因各區遠近不一，路途迢遙，誠恐各區登記呈報遠道來省，未及趕上限定時間，致登記人員來省有用費旅費而成向隅之感，大致各區呈登報記到時間，或須尚有展緩一俟登記表册完全送達省府，然後召開公務員資格審查委員會，審查登記人員，是否合格，預料九月十日左右，可行甄審試，先行檢查體格，大約延聘醫生二十人，分部輪流逐日檢查，本期在省登記，約有一千四百八人，各區登記者，亦不下數百人，連同保送合格員，或許約有三千人左右，此三千人逐日檢查體格，每日檢查四百人，約需費時一週左右，醫生評定體格分甲乙丙丁四等，大致列入丁等者爲不及格，評定後彙列成績時間，約需三日，九月二十日左右，即可放第一次榜，放一次榜後，應即準備筆試，筆試約需三日，至遲下月下旬以內，二期縣政人員，可以考試錄取完竣，九月底即可放榜，十月初或可開學，至於考試地點，預定即在玉皇觀街前尚志學院內，刻正加工修葺，完工時間，預定二旬，如無大雨，九月二十日左右亦可培修竣工，將來所址亦決設在該地云云，

張瀾赴省無確期

記者末後更詢問以公務員資格審查委員會委員長張表方，何時來省，據云，張委員長現在南充原籍，前匯云秋後可即來省，現在巳届秋涼，尚無來省確訊，但審委會同人，亦正盼其早日來省，主持策劃云云，

南川九鄉鎮旱災調查報告

平均收穫不及一晊 各鄉農民異常焦灼

南川訊，此間全縣縣境，旱象巳成，茲據採訪得悉，其災情實況，爰錄誌其重要者於次，（一）木涼鄉，本年春遭鉅雹，入秋半月不雨，田禾萎枯，秋收無望，人民多叫苦連天，（二）隆化鎮，第十一帶一月餘未雨，田禾無收，如劉家溝等處是其，他正在詳查者，約有三成，希望，（三）白沙鄉，往歲遭亢旱，人民愁苦，今歲日乾田，更無辦法，現農民協會協請聯保處報該鄉旱災情形，（四）鳴玉鎮，久無雨澤，田乾禾稿，查沿溪兩岸，約收四分，山廠之地僅有二分，更有連本年種子亦難償還者，陰歷五月數日，該縣局雙方派員查勘，（五）小河鄉，遭水災之地，正河堰冲壞，田無蓄水，夏秋之間晴陽數日，泥裂，禾苗枯焦，（六）鐵村鄉比歲迭遭大旱，最近數十日，未下透雨，禾苗成爲枯草，鄉民特舉代表數人，於二十六日前往縣府請示善後，并呈報旱象，（七）太平鎮，六月至七月初轉雨未降，初三初五兩日，稍降微雨，七後逐粘雨未滴，（八）豐河鎮，下，田疇龜裂深至尺餘，除窪地稍有收成外，高山地，苗稼已枯焦十之七八，（九）福壽鄉，第四鄉上月中旬不雨，稻禾萎槁，各農民常向鄉長哭訴，協請具呈報災，各種菜蔬大半凋枯，後連旬不雨，禾稻就萎，入秋後一般人估計，本年收成尚不及全數十之一，各鄉農民均憂愁萬狀云，（廣重社）

禁屠祈雨 防礙稅收

省府拒絕 順人請求

（順慶訊）本縣舊習，每遭亢旱，必有一般腦筋頑固之紳首，向地方當局請求禁屠祈雨，或迎神抬狗耍水龍，遊行於城鄉市鎮，以冀甘霖沛降，可笑亦復可嘆，今夏南充全縣復遭旱災，縣人仍向此間征收局，請求禁屠祈雨，然各鄉肉稅經收員，以禁屠祈雨，有礙稅收，咸請核減稅款，以免累墊等情，呈明征局，該局據此當即電呈省府，請求核示，昨日已奉到回電，發出公告云，案查前據李家壩鄉長王厭倫，吉安鄉鄉長冉鼎如等，以旱魃爲虐，呈請禁屠祈雨，又三元人和等鄉肉稅經收員孟俊人，以浪延等，以禁屠祈雨，有礙稅收，請求前據情呈報省府，飭示核示去訖，茲昨日奉到省府電開俱後[illegible]，淅雨事屬迷信，禁屠有礙稅收，所請應勿用議，主席劉湘，廳長劉航琛，歸巳日，等因奉此，除分別牌告并令各鄉鄉長及各肉稅經收員遵照外，合行布告全縣民衆週知云（八月三十一日寄）

廿一軍編餘中級官 劉湘令造册報省

以憑察核設法安置

本市訊，二十一軍各師旅，此次奉令縮編，現多巳改編竣事，所有編餘之中級軍官，類多從戎有年，助勞懋著，一旦令其投閒置散，似非所宜，二十一軍劉湘軍長，頃在蓉電令所部各師旅，將編餘之中級軍官姓名，限九半造册，飛送成都，以憑察核，設法安置，本市各部，今日巳奉到上項電令云，（新生命）

酉陽團隊長死難 駐軍代爲請卹

冉崇侯率團隊抗匪 寡衆不敵全家慘死

酉陽特訊，酉陽南界，鄉團隊隊長冉崇侯，於去歲賀龍匪擾之際，率部抗戰，斃匪數百，終之衆寡不敵，全隊赴義，滿門老幼，咸遭屠戮，情至可憫，前次王師會議決由縣府建築碑亭，撫卹遺族，並允轉呈中央及行營，予以旌表，團委會已據南界總長冉瑞成呈請，轉王師部，巳奉指令照准矣，茲錄其原呈於後，以饗閱者，呈爲遵令具覆抵禦共匪經過，請予獎勵以恤有功事，緣職奉沐鈞會轉奉師長王電令開，飭將去年陰曆四月二冉崇侯等，與共匪攻斁被殺各情，查明呈覆一案，除將攻亦死亡並失去槍械及誤死傷人分別具表呈文呈報外，茲將瑞廷崇侯父子攻擊赤匪詳情，查實呈覆，竊去年四月二十三日，赤匪到南腰界駐紮，搶擄人民財物，冉瑞廷冉崇侯父子身爲鄉長，竭力拒絕，彈盡糧絕，領民團抗敵，追收後之際，赤匪更多搶擄人民田谷，措逃無地，崇侯帶兵拚命數月，匪我死傷如積，而匪又以大部相逼，愈擁愈多，不得已於七月二十日，率兵入進大壩場宗祠，聊圖固守，以待外援，支持二十餘日，外無救兵，內無糧秣，幸牛四隻，略以充饑，不得已崇侯等因困祠絕食，不得不帶兵突圍，浴血相搏，斃匪共四百餘名，總以衆寡懸殊，崇侯及所帶士兵無一倖存，家口數十人，咸被屠戮，追至九月二十一日，赤匪由職地入酉，瑞廷方狼狽回家，讎然子破陣亡，尤爲盡力公務，而對於地方，今廢佐才匪部暗殺，屠四月初二日，又遭劉戮，情實可憫，是以據情轉懇鈞會俯賜察核，懇予轉詳師座，從優給予撫卹，以勵將來，而慰幽魂，如沐俯准，不特全鄉生者頂祝，則死者亦感恩于九泉矣，並祈指令祇遵謹呈云，

鄰水旱災綦重 電請省府賑濟

平均收穫不及二晊

鄰水訊，此間三山兩處，十質極旃，季春之際，大雨綿綿不止，禾苗萎縮，幾成紅草，旣自天初斷雨，迄今兩月有奇，赤日炎炎，泉竭土焦，田土龜裂，竹木禾苗，均皆枯槁，雖近水之處，因無雨洒，禾苗悉抽白穗，有觸火卽燃之勢，亦巳乾死，灼灼焦苗，荳蕎粱菜蔬等物，慘慘之象，爲近百年所罕睹，人民嗟嘆，生機斷絕，扶老攜幼，哀求垂憐貸借，所有公私佃農，紛紛退佃，全縣收成，平均不上二分，此間縣長張友竹，及法團機關，爲人民之請，巳迭電呈請省府，迅予派員查勘，幷懇撥款賑濟云，（交通社）

西秀駐軍告令 居民堅壁清野

秋收依邇防匪刼糧 頒佈實施簡則兩項

酉陽專訊，西秀駐軍陸軍十五師，自駐防以來，防匪不遺餘力，今日幷發出佈告令人民清野防匪，文云，查年來蕭賀各匪，流竄黔湘鄂川邊境，所至之處，蓋藏盡發，廬舍坵墟，自我軍臨剿以來，該匪已至末路，值茲秋收伊邇，勢將作最後掙扎，四出搶糧，企圖苟延殘喘，本師防守是邦，責在保民，曾于六月十二日，召開西秀防剿會議，決議實行堅壁清野，制匪死命，合亟訂頒清野實施簡則，開示于後，務仰秀西全體民衆，一體遵照，切實施行，慎勿觀望徘徊，致干查辦，切切此佈，附清野實施簡則，甲，人民避徙，(一)凡匪竄擾區域之人民，務即向安全地區（即有碉堡有軍隊駐守地帶）或山中避徙，(二)匪至區域匪去再回，人民如有不遵避徙者，即以通匪論罪，乙，糧物埋藏，(一)民衆多餘糧食，一律搬運安全地區，存儲變賣聽便，(二)口糧（米麥雜糧油鹽乾菜等均屬之）及炊爨器皿，如遇匪警，一律秘藏，(三)如不遵照存儲秘藏，使匪得有刼奪者，以濟匪論罪，師長王東原，副師長汪之斌，

別働隊第十七隊 派一分隊駐酉陽

攷察軍民及社會情況

酉陽專訊，此間彭縣長代電開，團委會，奉陳旅長馬團委會王副委員長，周團長本部，縣黨部劉副官長，李師長王皓酉電開，頃准別動第十七隊隊長梭達巧酉電稱，茲派第一區隊長梭容謨，率領該區隊前赴酉陽，不久進駐酉陽，並調查該區隊向貴師指導切取聯絡，希不時指導爲荷，各方情況，亦希隨時示知，等因，查該隊任務，大半係攷察軍民及社會情況，本師各部對於軍紀及言論行動，務嚴飭特別注意，幷轉知各縣務人員知照，爲要，等因，特電知照，陳孔達馬副印，

繳械投誠巨匪 陳紹武

任南充保安隊分隊長職務

南充崇訊，川北巨匪陳紹武自願繳械投誠，茲悉陳氏於繳械後，第十一區崇員公署及保安司令部，以紹武誠心悔過，深堪嘉尚，特于從寬錄用，畀以保安隊四中隊分隊長職務，借觀後效，幷於昨午後六鐘，就崇署舉行授搶典禮，吳秘書長紹先，李副司令崇譽，均有懇切之訓詞，希望紹武從今以後，服從長官命令，痛改前非恪盡職守云，（八月三十一日寄）

一省府民政廳 整頓視察制度

提高視察人員待遇 嚴格規定視察事項

成都訊，省政府民政廳長甘績鏞，因奉劉主席手諭，飭令嚴格整頓視察事，特以健全視察制度，爲二十四年度施政的中心工作之一，嚴定視察員人選，均以薦任待遇，并改正視察方法，期收實效，業經簽請核准，廣卽分區委派，至本屆考查事項，係由省府另製表册發給，計有縣政府，司法，監所，區署，田賦公債，地方財政，禁煙倉儲，新生活運動，碉堡，農村救物，公墓，土地整理，征工派失，協助軍運，地方治安，匪區善後，及清共等事項云，（新蜀社）

進佔墨龍溝

官軍克維關後

外報傳劉匪失利不確 蔣在省每日照常辦公

成都三十一日電，蔣委員長有電嘉獎復克維關將士，并撥獎金二萬元，以一萬五千元賞前敵，以五千元賞[illegible]，以示鼓勵，[illegible]某外報謠傳，川軍失利，消息傳到蓉[illegible]

又電，我軍於二十八日，克復維關後，跟蹤追擊，當分兵兩路渡河攻匪，至正午，我兩路部隊，同時將爬盤街維谷腦佔領，沿途人民恨匪蹂躪，聞官軍到，皆[illegible]沿山集團協助，又李樹華旅，二十九日與匪在墨龍溝激戰兩小時，斃匪數十名，下午二時，將匪擊退，確實佔領墨龍溝，（中央社）

新任八區專員趙鶴 行營令尅日到任

前往駐在地組織崇署 由省府委兼酉陽縣長

省航訊，第八區酉陽黔彭區行政督察專員，行營令趙鶴充任，已誌前報，茲悉行營任命趙鶴充任第八區行政督察專員，并由省政府委兼酉陽縣長，查該員業經行營訓令，前往駐在地組織公署，并由省府委兼酉陽縣長，飭令該員即便遵照辦理，並轉飭知照，[illegible]

三屆中學會考 成績週內公佈

現正分批呈省府核准

成都崇訊，第三屆中學畢業會考成績，教廳正分批彙呈省府，核准通知各校，一週內可全體公佈，（九月三日）

六區崇署派員 視察轄區碉堡

如有損壞立令修復

宜賓特訊，宜賓在去年，與赤匪有幾度之消息時，經駐軍周瑞麟督促趕建防禦碉堡，不上三月，即告工成，幾後朱毛雖擾及敍南，而縣境竟未蒙遭其禍，等于置而不用，久之則鄉下屢不爲重視，內中或歇宿乞丐，任意損壞，壇口暨堡上一切重要部份，若一旦遇事，則其能適用，非另自培修不可，且地方財力有限，何能再耗錢財，故兼縣長冷寅東有鑒於此，乃派員視察調查，如有毀朽之處，令當地首人修復，責成聯保主任監督，目的在未雨綢繆，備而不用云（八月三十一日）

築成渝鐵路

行政院指令川省府 巳交鐵部統籌辦理

成都二日電，成渝鐵道，關係川省交通至鉅，省府曾設法興修，巳呈請政院，奉指令交鐵部統籌辦理，（中央社）

魏軍藩在省報告 川省路政概況

川陝川甘川鄂川康各路均巳分別施工

（續）

五，六月初即派隊勘踏路線，現在由渠縣經梁山大足，至萬縣，及由萬縣至湖北之利川，各段均巳勘定，跟即組織測量隊，前往補充實測，六，川滇川湘各路，現均在計畫進行中，至於征工問題，均有精密之預備與規劃，茲不贅述

整理巳成馬路

最近着手整理之路，計有成雅，成綿，成渝，成嘉等五路，每路本局均派有工程師多人，分段修，惟成嘉一路，因洪水爲災，橋樑冲毀者較多，新搭臨時便橋，每遇山洪暴漲，不免有斷絕交通之處，而新津渡口，在洪水時期，最難渡車，但橋樑船渡等地，本局均派有專員晝夜看守，即時修補，諒無他虞也，

關於車務問題

查全省已成公路，長達三千里，而以行政未臻統一，秩序極形紊亂，餘積習至今，幾成有路無車，有車無組織之景象，言之殊堪痛恨，至於此極，誠以國家危弱，公路救亡舉國同聲，而公路之能否盡其效能，又純視車務之能否澈底整理爲斷，今省委員長及省主席，嚴飭築路，豈欲其僅具有公路之形而巳，實欲賴以發展交通，達到其助長文化政治經濟軍事之最大效能，約不能容其長大樂瀾影響救國大計，現在行營巳通盤規劃，飭令本局遵照辦理，以後關於車務整理事務，唯聽行營及省府之命令，切實奉行，

綜上築路及管理巳成各路，責任均極重大，尚賴與論界盡力扶助，以國家事業爲前提，隨時作正義之主張，喚醒民族，共圖公路建設之發展，吾川其他建設，均幸甚焉，（完）

重慶大安製藥廠出品
總批處重慶新豐街華洋大藥房
價目：每瓶一元外埠函購郵費在外
各西藥房均有代售

眞正特等 雲南香化板出售
香木質硬能保永遠不壞如有購者請在下陝西街鴻升當巷三十二號陳自強處接洽此啓

感謝良醫
啓者小女珍藝月前突患腦膜炎重症因友人介紹送往寬仁醫院經金魏兩醫生悉心診治住院二週竟獲痊可感無以酬爰登報端藉誌不忘謹啓
胡鶴犖謹啓

大批貨品器物公開拍賣
大樑子重慶信託兩合公司停業後所有交來貨品器物業經本團分別編號陳列定期九月十七十八兩日午前十鐘在公司舊址不定價公開拍賣種類極多新舊皆有凡欲購買者請於期內惠臨參觀屆時前來購買爲荷

重慶信託公司債權團啓
重慶信託兩合公司債權團啓事
啓者重慶信託兩合公司無限股東兼經理申翰揮所組織重慶信託兩合公司現巳無形倒閉茲由各債權人自動組織成立債權團澈底清查其歷年賬目及現有財產以備抵償除呈准巴縣地方法院備案存查幷延聘律師張爾銘依法主張外特登報通知各債權人務希於本年九月十五日以前持據來大樑子公司舊址報名登記爲要倘逾期不到即認爲自甘拋棄權利合併聲明此啓

巴縣大成會
啓者本會訂明日（五號）午后四鐘在巴縣教育會開臨時會議凡本會會員屆時務希撥冗惠臨爲幸

恆記物華銀樓受盤聲明
敬啓者茲因恆記物華銀樓全部生財貨物加添恆記營業經營衆務關係於前日八月欠欠人手續概由出盤人負責理楚與受盤人無涉特此登報聲明諸維諒察

重慶都郵街天津裕和彩緊要啓事
逕啓者鄙人在渝開設天津裕和彩洗染店二十餘年從未分設他處乃近聞省有不肖之徒竊小記營業暢旺在省假冒小記招牌掉稱分店實屬有意防害營業信譽向省市政府備案存查及逕函警告飭其更名外茲恐外間不明眞象猶有效尤者故特登報聲明敬希公鑒
重慶都郵街天津裕和彩經理陳化南光啓

重慶正記同泰豐啓事
逕啓者小記自開貿以來營業雖不甚佳尚稱平常近因擴充營業特邀入夥友增加股款另刻新號章加正記二字前同泰豐無正記二字之往來之內該欠賬項目仍歸[illegible]負責[illegible]特此聲明街希 各界諸君雅鑒

函授 專門 工業
面授
高等肥皂乾電池化粧品洋燭電鍍數十專科詳章備索
重慶武庫街九六號 洋房國貨實造所

小呂宋製帽公司啓事
本公司新近由滬運來大批秋季各種呢帽材料精工製造式樣新穎批發零售 定價特廉 凡蒙賜顧無任歡迎

摩登美人之標準

所謂摩登美人者。必須體格健强。體材合度。明眸皓齒。肌膚紅潤。換言之，摩登美卽健康美。體格健美，要在消化得宜。肌膚紅潤，端賴血液豐潔。古露精神鹽，功能逐日清暢體系。保持肝腎運用有序。令血液鮮潔有力。培成健美之體格。每晨冲飲少許。不久功效自見。

各大藥房　洋雜貨店　均有出售

華北及上海總經理　立基洋行　上海四川路二二〇號

（十九）

仙樂軟片

請用仙樂軟片攝影　張張滿意　人人讚美

各大照相材料行及各大公司均有出售

重慶特約經理　友記照相鐘表牙科材料號　地址縣廟街

全球歡迎

鄧祿普網球

各國錦標比賽均採用之

請注意1935字樣

Dunlop 1935

Dunlop Tennis Balls

各大運動器具店均有出售

重慶瑞誠商行經理　處遠門外

參茸燕桂龜鹿阿膠宣紙名筆

晉川輿參茸燕桂號開設重慶上陝西街大什字

野人參　小洋參　黃毛茸　龜齡丹　百寶丹　麝香　沉香　龜齡集

月餅

月餅爲中秋唯一禮品處處皆行由來已久製法之精巧風味之可口嘗以浙寧爲最敝號在創辦之初專門經營瓜子大王故於其他食社會之需要特聘浙江名師添製寧式茶食以發供獻去年間應頗得惠顧諸君之贊許而月餅一項製法既精花色又多更備受歡迎風行一時第以供不應求之故致顧客時有向隅之憾實深歉然茲在中秋又近月餅上市敝號特加精製充量預備務使諸君選購滿意藉答盛情請惠臨試便知所言不謬

太和號　總店陝西街電話一一四七　分店關廟街電話一一八八

新式摺合鷹眼牌鏡箱

祇售洋十六元

8 EX 2¼ × 3¼ IN KODAK FILM 620 Kodak Film

諸君用此新式摺合鷹眼牌鏡箱。不必對光。可以拍得精美照片。快慢均可。橫直隨意。定價之廉，尤為驚人。每具祇售大洋十六元（用法參閱所附之說明書）附送柯達六二〇號軟片一卷及柯達雜誌半年。尊處如無出售。請附滙票洋十六元寄交上海柯達公司。當卽奉上一套。（寄費不取）

此新式鏡箱。小巧扁薄。携帶輕便。拍法最易。祇將鏡頭拉出。卽可拍照。鏡頭快門均爲柯達著名出品。觀影匣寬大明晰。橫直可用。三脚架接銜有一處。每捲柯達六二〇號軟片。可拍二寸四分之一×三寸四分之一照片八張。

美商　柯達公司　上海圓明園路一八五號

新生活表

新生活運動年　應用新生活表

售價低廉　走時準確

重慶新豐街

及時鐘表眼鏡行總經售

禮義廉恥　新生活

每只四元半

提倡國貨　挽回利權

避瘴防疫　民生丹

四時要葯　國寶丹

治痧射疫　救急水

總發行　漢口民生大藥房出品

分發行　重慶文華街五十六號貽渝推銷處　成都中東大街六號貽蓉推銷處　各埠各大藥房百貨商店均有出售

大裕

唯一百貨商場

實行大傾銷　一元草帽　衣料廉價　存貨無多　購者從速

地點陝西街電話六〇三

第二民衆電影院

八月二十九起映

時代黃金

堂座票價　一場一千六百文　二場八百文　三場二千六百文

樓座票價　一場二千四百文　二場一千二百文　三場五千文

大光明理髮室正式開幕

歡迎軍商學界定於古歷八月初一日開幕招待週到地址小樑子

謝長浦啓事

逕啓者長浦現因另有他圖脫離白宮髮室關係所有從前一切交涉內該欠由長浦經手者統由長浦負責完不得累及白宮理髮室特此登報申明清理外

謝長浦謹啓

著名冠生園老牌

鮮果子露

不攙糖精

蒸果成露　配味萬能

清涼可口　氣味芬芳

為夏令最衛生飲料

重慶模範市場大豐號經售

剃鬚妙品　人人可備（一）

精欣賞剃鬚之美妙。既省金錢。又省時間。「萬利」剃刀，自能磨鋒。使刀以尾利之刃口，為每次之剃鬚。每片可用四十次至五十次。換片磨鋒。祇費十秒。毫無換出與折卸之煩。英國製造。各處銷處均售。

萬利

"VALET" Auto Strop Safety Razor

注意

No 950 UNIT CELL　永備電池

凡屬真正永備牌整體電池底上均有英文永備字樣為記

務請認明　以免上當

EVEREADY

今日十足赤金價 售出 一百一十七元 收進 一百一十二元　總號 陝西街電話一三九八　分號 午邊街電話四三八

亞拉伯字五四〇藍地白字證章因佩帶日久敝壞換茲特改製圓形周圍白邊上半部藍地整個青天白日中部白地藍字中文楷書楷字五十四師四字下半部藍地白英文及亞拉伯字號數新證章自本年九月一日起一律更換佩帶同時將舊證章作廢特此登報聲明

售券處
總經理鈞記公司住道門口模範市場分銷各大銀行商號均有代售

惡疫橫行

欲濟燃眉之急速備

卓効消化健胃力大解毒殺菌力仁丹

主効　水土不服　食積不消　腸痛吐瀉　時行疫疾　猝倒昏迷　酒醉船暈　頭痛目眩

每餘飯後宜服他如談話、外出、訪客時必含口中以防病菌侵入而謀胃腸強健爲至要

銘記仁丹　愛人有證　救人（王子）

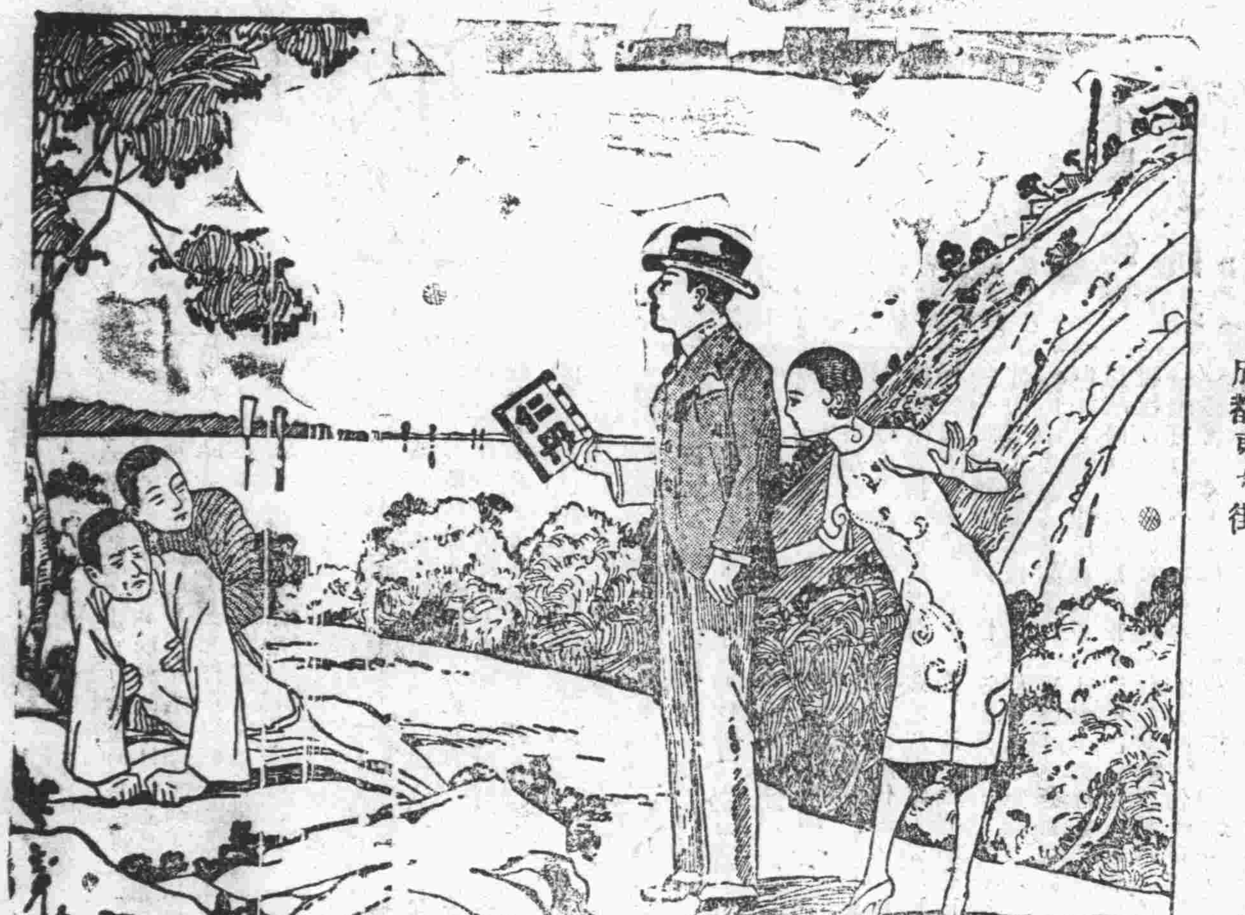

四川批發處　重慶新豐街　成都東大街　協和

珂路搿牙粉

又名圓瓶牙粉

珂路搿牙粉牌子最老　質料最好　常用珂路搿牙粉者均知此粉香甜滑細　淳爽適口　能使牙齒潔白似玉　口氣芬芳

各大商店藥房均有出售

美商上海棕欖公司廣告

病後服之體力自強

神經衰弱精力不足病後體虛健忘失眠速服此補腦補血之聖藥便能日趨康境體壯力強

兜安氏補神藥片

各埠藥房均有出售
上海兜安氏西藥公司

阿墨林

脚癬癢在趾間　一滴「阿墨林」立刻不癢了

「阿墨林」之殺菌止癢藥力最爲充足・最頑固之瘡癬・用「阿墨林」可不出七日而完全皮光不癢　業經各界信用

各埠藥房均有出售

癬瘡酒濕　藥到病除

奇既假必購當　藥靈多時心

面友

白嫩去斑

毛孔粗大者皮膚必粗糙。及雀斑生物侵入。即欲除去。全非白皮斑普通雪霜

所可奏效。祇有「面友」可以勝任。因「面友」滋潤質料最細潔。含有貴重藥劑。深入皮裏使毛孔收斂。搽後立即雀斑既除。皮膚粗皮乾油縮綢。用面友均無不必見奇效。皮粗無妙。

試一試　色自白數瓶。日擦本消除也。（分大小瓶二種）

各埠藥房商店擬廠均有出售

上海北京路二六六　百昌行總經理

重慶華通藥房經理

五香鳳尾魚　各種餅干　罐頭水菓　菓子露等
花色繁多　不及細載　零整批發　格外克己
重慶經理白象街廿號　瑞豐泰謹啟

商務經濟

證券交易所將成立
前日舉行預選理事監察　今日舉行複選短期即正式成立

本埠金融界組織之證券交易所，業已就緒，前日在銀行公會舉行預選理事監察，結果潘昌猷吳受彤楊粲三康心之陳詩可盧南康羅芝麟等七人當選為理事，李杜臣周宜甫當選為候補理事，何北衡張子黎何紹伯被選為監察，周見三當選為候補監察，并定今日舉行複選，短期即將正式成立云，

精練胰子　特別大減價
洗絲綢為最上品　洗面能潤皮膚舒適異常
總經售處第一模範市場美趣時顏料　分售處各大百貨商店

射洪資中各鈔洋均跌價

射洪　交通社射洪特訊，流入此間之中央，中國，地方，農民等銀行發行之紙鈔，縣民概遵令照大洋行使，殊近來鹽務稅收及郵局概不收用，而征局亦以五六成搭收，以致引起人民歧視，刻間無論何種紙券，皆按照洋九五折，大洋九折扣算，尚望當局嚴令解決，俾免擾亂金融，影響社會云，

資中　資中訊，此間銀幣，以角洋為單位，近來價跌，角洋每元，可換大二百銅元十八釧一二百文，惟一般奸商，暗中歧視券洋，以致生大洋幫水陡漲，以券洋易角洋，一百二十餘元換一百二十元，以券洋易大洋，亦有差額十元之譜云，

桂省武侯發現金礦

三十日南甯訊，廣西南甯附近之武侯地方，發現大量金礦，容量甚鉅，據專家調查，年可採取二千餘萬元，聞桂省府將投資開採，

閩商會請嚴密查放有照銀幣

三十日南京訊，閩商會因禁運銀幣一案，電請財部，凡有銀業商號直接具呈請領護照者，應懇照案令行閩海關稅務司切實查明，始准放行，或令直接請照之商號，加具本會證明書，送關驗放，庶免弊端，財部交署核議，

夏布商再呈省府請求豁免出口稅
并請通令提倡服用夏布

重慶夏布同業公會，昨再呈四川省政府，請求豁免夏布出口稅并提倡服用夏布，原文如下，呈為再懇救濟，并懇完全豁免夏布征稅，以挽垂危之工業，而活數十萬勞工事，竊屬會於六月二十九日，以夏布銷滯，工商交困等情，由郵呈請鈞府救濟，通令軍警團學服用，并附呈標本夏布兩疋，同時分呈委員長蔣一文，七月十日奉到參謀團治字第一三七號批示，呈悉，查軍服質料，另有規定，所請通令，以夏布改製，核與定章不符，礙難照准，至請予救濟滯銷一節，仰逕呈該省省政府核辦可也，至鈞府批示迄今尚未奉到，意者軍書旁午，無暇及此耶，查夏布大宗銷場，惟朝鮮與吾國北部，今遭外人抵制，岌岌不可終日，本年同業經營出口貿易者，無不大敗，將有完全停業之勢，夫商人改業，總有其他生活可圖，而榮隆內津四縣數十萬夏布勞工，一旦失此大宗買主，將見無工可作，狡黠者流，難保不挺而走險，當此剿匪期間，勞工生計問題，均屬至重且大，若不設法維持，後患何堪設想，至於出口貿易，國府獎勵之保護之，不遺餘力，今竟聽其消滅，其如維持國貨口號何，屬會心所謂危，難安緘默，故敢再陳困難，用貢芻蕘，現在惟有通令完全豁免夏布征稅，庶幾挽救於萬一，上年鈞府在渝，屬會同隆會渝會一再懇求免稅，未得結果，今情迫勢急，伏祈鈞座通令豁免夏布征稅，俾數十萬勞工與同業等稍有一線生機，出口貿易或因此得有競爭力量，至於內銷提倡，尤懇通令公務人員與全川人民盡量服用，將來夏布銷場發展，工商賴以生存，皆鈞座之所賜也，屬會等感激之餘，將買絲繡像，不勝馨香禱祝之至，伏祈鑒核，指令祗遵，謹呈四川省省政府主席劉，榮昌縣夏布業同業公會主席陳祝封，榮昌縣蘇織工會主席鄧樹棠，

北平農工銀行已正式開幕

北平二日電，財部在平開設之農工銀行，一日晨九時開幕，并正式營業，該行注重向各縣農村放款，故特發行銀元票，以資在鄉間流通，（中央社）

滬市十底難關無問題
金融籌碼鬆動

滬中時社云，本市金融狀況，經各方協力應付後，最近情形，已多有進步，故現雖在十底期前，銀錢業金融狀況，倘無十分困難現象，遽日洋拆掛牌漸趨降低，站住於一角五分，據熟悉金融市場者語中時社記者，日來銀市掛牌之減縮，一方由於市面之鬆動，另一方面，係搬輒低三月份之存賬，使回至五元五角，蓋自日來錢業方面之籌碼大見鬆動，所有前欠中交兩行之拆款二千五百萬元，已陸續歸還二百萬元，同時並存放準備庫達七百餘萬元，其所以不照七拆息利率，將存款於準備庫款項撥還年息八釐五毫之中交欠款者，蓋欲避免十底難關之再見，深恐屆時拆借費事故，當顧暫時犧牲小利，藉謀鞏固大局，但如果日拆再行跌落，則全部損失過於重大，或將另謀歸還對策，至於

洋米進口減稅
九月一日起實行

香港二日電，粵海關奉部令，本月份起減征洋米稅，（中央社）滬訊自我國與法國當局簽訂中法越南商約後，根據條約規定，雙方在商業上，應實行互惠，我國接受法方要求，已定於九月一日起，將洋米進口稅減輕，其減徵標準，已經我國稅則委員會研究，呈部公佈，計西貢小絞暹羅敏黨等洋米，每百公斤原征一，五○關金，現減徵一，三五關金，附增稅原徵○，一六五關金，現減徵○，一三五關金，濬浦局碼頭捐原徵○，○六六關金，現減徵○，○五五關金，已經財部訓令海關總稅務司暨海關監督，統於一日起實行云，另據本市米業界消息，謂洋米雖減征入口稅，但我國秋收甚佳，自供充足，不致有大量入口云，

渝中法儲蓄會移交中行

（青年社）中法儲蓄會，係屬有獎儲蓄之一，辦自新刑法頒布實施，該會即宣布辦理結束，將一切會務移交中央銀行接收，此間分會，前此奉到總會轉奉財部命令，當將各種賬項，移交中央分行，刻正交代中，一面並停止各種收付，靜候最後辦理，至中行接收後，將來是否改變方式續辦，目下尚未決定云，

天氣漸涼　各銀行增長辦事時間

（本市特訊）此間銀行業公會，近以時屆仲秋，天氣轉涼，各銀行辦事時間，應加長鐘點，日前特通函此間各銀行，自九月一日起，一律增長辦事時間，每日午前九鐘半起，十二鐘止，午后一鐘起三至鐘止云，（敬）

河北經濟支會開發起人會議

北平二日電，河北經濟支會，二日午後銀行公會召集發起人開會，到周作民鄒泉蓀卞白眉傅增湘朱深江庸谷鍾秀江元善楊以儉李燕等二十餘人，當推定周作民鄒泉蓀朱深江庸谷鍾秀等起草會章，籌備一切，并定六日開首次籌備會，（中央社）

滬正大銀行停業

上海一日電，正大銀行因市面衰落，經八月二十五日臨時股東會議，決於九月一日起宣告清算，聞存款部份總約七萬元，放款部份總約三十餘萬元，均十足發還，（中央社）

粵省今日起開徵麵捐
油餅廠總停工罷運
滬漢汕粵滬內地決一致行動　電中央制止並呈社會局救濟　旅滬粵幫客商發表罷運宣言　鄒區來電附捐係政務會命令

各地油餅雜糧廠商，為粵方捐商承包抽收麵類附加捐，定於九月一日起實行，故特議決於今日起實行總停工罷運力爭，並推派代表，紛向中央等各機關請願制止，並呈報社會局予以救濟，西南對取消捐稅困難，旅滬粵商團體發表宣言，（文長從略）公告各界，漢口代表今日滬共籌應付辦法，茲經大公社記者，探誌各情如次，

聯合通告停業罷工　上海市雜糧油餅業公會，上海市榨業公司，昨發聯合廠商停工，客商罷運通告云，逕啓者，近獲粵息，捐商承抽豆餅花生餅中山大學建築附加費，九月一日開徵，事關本業存亡，特於八月三十日，召開本會第三屆執監委員，由廠代表，運商代表聯席會議，據廠商運商，決定如粵省捐商，決於九月一日實行徵收餅捐，即於是日起，廠商停工，運商停運，請本會分知廠運二方，一致堅決表示，以促當局省悟，當經議決通過在卷，除電告漢口各廠，促其一致辦理外，合亟通知，即希查照，一致遵照辦理，毋弗自甘破壞，致為同業共棄，是為至要，特此通告，中華民國二十四年八月三十一日，

電漢速派代表蒞滬　榨業同業公會，雜糧油餅業同業公會電漢口，促速推派代表云，漢口生成里六十一號，雜糧油餅業公會，儉電計達，悉粵餅捐九一日開徵，此間廠商運商，昨聯席會議，一致議決是日起停工停運，共矢勿渝，切望貴處一致辦理，免致貽誤事機，並乞速派代表蒞滬，共赴京粵請願，何日啓行，立盼電覆，上海雜糧油餅公會同時世，定現悉漢口代表三人，於今晨可抵滬，蘇州汕頭等代表，亦啓程來滬，共商應付辦理，並組織請願團，向京粵兩地請願，

電請中央予以制止　油餅雜糧及各幫客商，因鑒於粵捐商定於九月一日起，增徵麵類附加捐，屢次請求西南當局制止，均未獲要領，故今日實行總停業罷運，並分電中央黨部，國民政府行政院，蔣委員長，財政部，實業部，西南政務委員會，第一集團軍總司令，廣東省政府，廣州市政府，財部特派員公署，財政廳等各機關嚴行制止外，並分電廣州市商會，廣州雜糧油餅公會，汕頭市商會，南北港同業公會等各公團，予以一致援助，以達取消目的，電文已於昨晚拍發，

中央信託局定十六日開始營業

上海一日電，中央信託局準於十六日開始營業，其資本一千萬元，經中央銀行於八月三十一日一次撥足，（中央社）

—○—

天成美銀樓

重慶市新聞界九一記者節水災募捐游藝會啓事

啓者敝界為江河水災發起游藝募捐大會即以售券所得款項匯交上海水災義賑會轉發災黎惟恐仁人君子或因本會籌募未周或因時間關係……

浙寧昌銀樓

請君自問
下列問題作何解決
家庭日用費
自身養老費
子女教育費
子女婚嫁費
不測預防費
當有圓滿辦法

重慶都郵街新開
大綸綢緞呢絨布疋莊
杭州分渝　綢緞專家
國曆八月廿二日開幕　大減價　大贈品

本號設織造廠於杭州分立發行所於京滬各埠所有出品均經專家研究色澤新穎花式摩登無不趨現代之潮流所有材料完全採用純粹之國產茲為便於川省各界之需要爰設分莊於重慶都郵街擇於八月二十二日開幕舉行大減價大贈品一月以誌紀念而資推廣屆時希各界惠臨參觀毋任歡迎
杭州大綸綢緞局謹啓

婦女聖藥
鄧氏當歸露（調經活血白帶聖藥）
婦女的危險，第一是白帶病，或黃或紅，或青或黑，胃水昇臟，骨蒸癆熱，乾咳盜汗，枯瘦無力，弗可治奕，第二是信愈期，或前或後，或閉或崩，久而不治，百病囊生，血肉病症，明輕暗重，藥品歸多，早鑒於此，悉心秘製，當歸露偉大，可稱女科治帶調經之唯種子，諸病悉除，發行以來，（服法）每日三次，每次一調水沖服，
此病症狀，時下白物，虧竭，血液乾枯，虛火，胃弱神昏，變症蠭起，月經病，此病症狀，月，腹痛腰服，發寒作熱，消瘦，生育絕矣，此種難以奏效，鄧氏醫部，一藥，立方神奇，功效一聖藥，服之並能強身，有口皆碑，非虛言也，藥，飯前半小時，用開
（價目）大瓶大洋二元　每打二十元　小瓶大洋一元二角　每打十二元
批發處　重慶小什字街華英大藥房　成都上東大街大陸推銷處
總發行　重慶大陸大藥房

萬儲會重慶分會暨所屬支會儲戶團緊要啓事

㈠本團為組織代表會議決并商得明誠法律事務所同意，設宗辦事處於大樑子公園路青年會寄宿舍第一樓第一百○九號房間以為如有接洽事件及投遞函電者均請直到本辦事處

㈡本團遵照儲戶大會議決繼續辦理登記自登報日起至本年九月末日為止無論遠近新舊儲戶均請速來登記

㈢本團遵照儲戶大會議決按左列標準徵收費用以作一切開支（甲）全會收銀四元（乙）半會收銀二元（丙）四分之一會收銀一元無論儲款時間之遠近均一律照收已登記者請從速照數補繳新登記者即於登記時照收如已登記者於半個月內照數補繳時即取銷其團體員之資格

㈣前開兩項之登記及收費事件均委託青年會販賣合作社代為辦理凡登記及繳費者均請向該處接洽

常務代表張戡盛蓮雅各周炯熙蔣濃疾黃莊啓
二十四年八月十六日

慎裕和記報關行漢方股東代表朱子芳啓事

啓者本行係由渝漢兩方合組而成自民國二十二年夏因營業不振經子芳請李重光楊振聲二君到渝與渝方代表李澤……（以下模糊）

全川總經理重慶華記行
地址：狀元橋
電話：六五四

街屋分佃聲明
啓者小記在小樑子會仙橋……

十足換兌金銀首飾　地址　中大樑子街　軍部斜對門一百一十號

賞游藝致負向善之心敝界爲此特再登報徵求如有於游藝之外尚欲捐助鉅金以惠災黎者本會亦樂於收受轉發但須於九月五日以前交由濟川公報社游藝會辦事處收受數目不拘多寡本會當給予收據爲憑并登報代謝也

重慶金融

申匯

連日申匯匯價盤旋，昨日開盤匯價略漲，隨即下跌，近期尤疲，原因洋水增高，匯價難望下鬆，但來源甚多，兼之金融界有力行莊多數均做空頭，故上漲亦難，茲將昨日行情錄下，

期別	開盤	收盤
九月	一一七六	一一七四
十月	一一七〇	一一六七

中央銀行掛牌

中央申鈔 平匯
中央渝鈔 一〇五〇元

中國銀行掛牌

中國銀行申鈔 平匯

即期電匯 劃帳洋

買價	一一八〇元
賣價	一一六〇元

國際匯兌

英磅合滬洋	一三·五二
渝洋	一五·九六七
美金合滬洋	二·七二
渝洋	三·二一
法郎台滬洋	·一八
渝洋	·二一
日金合滬洋	·八〇
渝洋	·九五

聚興誠掛牌

即期電匯 劃帳 一一八〇元

國際匯兌

英磅合滬洋	一三·六二
渝洋	一六·一四
美金合滬洋	二·七四四
渝洋	三·二五二
法郎合滬洋	〇·一八二
渝洋	〇·二一六

峨眉縣 收 一〇〇元 交 一〇二元
瀘州 收 一〇〇元 交 一〇二元

省內匯率（每百元價）

	交	收
上海及華南各處	一一八元	一〇〇元
天津及華北各處	一一九元	一〇〇元

省外匯率

	交	收
北平及天津	一一九〇元	一〇〇〇元
蘇州及南京	一一八五元	

省外匯價（每百元價）

	交	收
成都	一二四元	一〇〇元
涪陵	一〇五元	一〇〇元
鄰川	一一三元	一〇〇元
嘉定	一〇二元	一〇〇元
內江	一〇二元	一〇〇元
自流井	一〇一元	一〇〇元
五通橋	一〇二元	一〇〇元
隆昌	一〇二元	一〇〇元
萬縣	一〇一·五〇	一〇〇元
敘府	一〇一元	

省內匯價

	收	交
漢口	一〇〇〇元	一一九〇元
長沙常德	一〇〇〇元	一一九〇元
沙市	一〇〇〇元	一一八五元
宜昌	一〇〇〇元	交川洋 一一五五元
	收川洋 一〇〇〇元	交人洋 一一八五元
	收人洋 一〇〇〇元	
成都	一〇〇〇元	一二四〇元
萬縣	一〇〇〇元	一〇一〇元
瀘州	一〇〇〇元	一〇一〇元
內江	一〇〇〇元	一〇一〇元
涪陵	一〇〇〇元	一〇一〇元
大足	一〇〇〇元	一〇二〇元
銅梁	一〇〇〇元	一〇二〇元
永川	一〇〇〇元	一〇二〇元
鄷都	一〇〇〇元	一〇二〇元
長壽	一〇〇〇元	一〇二〇元

公債行市

四川金融公債市況，昨晨交易勢氣頗旺，開盤市價較前日上漲五角，開市場有多數商人提議，從即日起公債交易，一律不做期貨生意，祇做現貨，藉免影響金融市場，原因一般商號做期貨者，至比期時，無從交付，甚而致於倒閉，故於昨日起，實行現貨交易，收盤時貨少勢穩，行市上提，僅出生意一二十萬，茲將行市列後，

開盤	三二九·五〇
收盤	三三一·〇〇
中國銀行掛牌	三三一·〇〇
聚興誠銀行掛牌	三三一·〇〇

洋水　以千元計

本市洋水行市，日來氣勢挺選，昨晨開盤市價上漲，原因目前各處多有需用現金行使，市面買交賣少，求過于供，兼之紙煙商需現鈔繳稅押款，故現鈔亦漲價茲誌行市于後，

票額名稱	早盤市價	收盤市價
莊票換現鈔	二十三元	二十三元
莊票換申鈔	一百六十五元	一百六十五元
莊票換川人洋	一百五十三元	一百五十三元
鈔票買申鈔	一百四十五元	一百四十五元
鈔票換川洋	一百二十三元	一百二十三元

金市

昨日滬標金行市上漲一元，渝海關金單市價下跌，但其他金市穩定，行市列後，

	售出	收入
浙幫赤金	一百一十四元	一百〇八元
渝幫赤金	一百一十三元	一百〇八元

滬標金行市 八八七元
海關金單位 每百個 折合川洋二百〇六元六

銀市

角八仙

錢市　行市步高

大錠每十兩換現鈔十一元八角

赤水中山	七折
雲南老半元	九二折
廣東雙毫	七折二
青草壩洋	五折
啞板金字	七折
光板大洋	九五折
外省單雙角	六折
灣角半元	五折
川龍老半元	九二折
廣東滿龍洋角	七五折
雲南滿龍大洋	九二折

本市銅元行市，近因廢歷秋節將屆，市面收買人多，錢販居奇囤積，不願出售，致行市上漲，評委會掛牌，零市每元由廿五串漲至廿四串二百文，至大盤行市每百元因漲至廿千四三十串云，

日用品類

米　以石計　行市平疲

尖熟米	十八元四五角
二尖熟米	十七元左右
鮮藍米	十六元幾角
次者	十五元幾角
尖磧米	十五元四五角
中者	十五元之位
次者	十四元幾角

油　以百觔計　行市上漲

上等桐油	四十元
次等桐油	廿六元
上等菜油	廿元〇七八
上等蔴油	廿五元
次等蔴油	廿三元
上等花生油	二十一元
花油	二十元
美孚老牌	十五元
美孚鷹牌	十四元八九角
猪油	三十五元

糖　以百斤計

上尖白	十八元三四角
尖白	十七元七八角
上中白	十七元四五角
次者	十六元三四角
陽糖	八元三四角
桔糖	八元五六角

川鹽　以包計　市況疲弱

渠河花鹽	九元四角五
渠河巴鹽	十元〇五六角
涪萬花鹽	九元一二角
瀘南花鹽	九元四角三

炭　以担計　行市疲弱

大河大炭	六角
大河塊炭	五角
大河連炭	四角
小河碎炭	三角

南炭花每百斤九角左右

商品類

棉紗　以包計　市穩價平

卅二支四平蓮	二八〇元
卅二支好做	二八六元
二十支金塔	二九〇元
二十支雙鹿	二九一元
二十支綠金城	二九一元
二十支雙鷄	二九六元
二十支新紅奎	三〇九元
二十支金城	三〇八元
二十支織女	二九五元
二十支藍八中	三〇五元
二十支黃金城	二八八元
二十支綠人中	三〇三元
十六支金城	二七七元
十支特賽馬	二九二元
十支雙福	二七〇元
十支黑司球	二四六元
十支四平蓮	二七二元
十支新紅奎	二六〇元
二十支寶星	三六元二
十支紅金城	二八三元

山貨　以担計

黃皮全冬毛	二十五元幾
撐板大河貨	十五元幾
水皮全青毛	十二元幾
人髮清水貨	廿元幾
鴨毛清水貨	三十二三元
絲巾淨廠貨	一百〇幾元
絲巾次貨	八十幾元
黑毛上元莊	一百元
白毛上元莊	六百幾十元
白鬃卅二斤配箱	八百七八十元
黑鬃廿七號配箱	二百五十元

藥材　以每斤計

蘇王	二十三元二
白姜	八元六
紋黨	四十二元五
全面芎	五十八元
刁支芎	二十二元
特別芎	二十八元
棒芎	十八元
貫芎	四十元
芎王	三十六元
統芎	三十二元
澤夕	五十元八
牛夕	一百二十元
寸多	二十七元五
只殼	六元六
超雄	十五元五
均只	十元〇八
木耳	一百一十二元
貫夏	五十一元八

五金

板鐵每担	十二元
洋鋼每担	十七元
洋釘每桶	十二元五
鉛絲每担	十四元五
廣片每箱	十二元五
鉛皮每張	十九元
鋸皮每担	十一元
鐵絲每桶	八十元
水泥每桶	十五元

輪運進出口貨

進口

藥材	二，〇七件
桂枝	二，九七件
五金	三，三七件
海味	七，四二件
疋頭	七，〇一件
漂粉	一，五〇件
百多	二九件
磁器	四，〇九件
棉紗	一，〇〇件
叢貨	一，六七件

計貨二，五三件係雲輪陽由宜運渝

棉紗	九，〇〇件
鐵釘	五，〇〇件
香烟	三五件

計貨一，四三五件係福同輪由宜運渝

出口

藥材	一，一九件
赤糖	一〇，五九件
瀘叶	六，四六件
榨菜	三，〇二件

筍子	三七件
黃姜	一八件
羊鬍	二件
亂絲頭	二〇件
棕絲	一，七八件
白豬鬃	一九件

計貨二，四〇〇件係雲陽輪由渝出口

榨菜	一六，五件
棕絲	一，二一件
篾條	一，六四件
牛皮	五二件
豬鬃	二，二七件
藥材	一，一二件
白蠟	二四件
酒桶	一八件
木耳	四四件
葉菸	四〇件
頭髮	九件
絲頭	六件
豬腸	八件
寸香	一件

計貨二四，二一件係福同輪由渝直申

輪船進出消息

船名	到期	開期	開往何地	停泊碼頭
福源	七日	八日	上海	玄壇廟
萬流	八日	十日	同	龍門浩
民貴	九日	十日	同	磨兒石
票和	四日	五日	宜昌	玄壇廟
永豐	二日	四日	同	打魚灣
民主		四日	同	渠幫碼頭
富陽		五日	同	木關沱
民裕		三日	嘉定	元通寺
民選		六日	同	同
民生		午牌四日	涪陵	紙碼頭
冠望		午牌五日	同	同
民望		四日	合川	鹽碼頭
民覺		五日	同	同
民信		四日	溫泉	同
佛享		四日	木洞	朝天門

介紹名醫金鼎先生

金鼎先生係以心理哲學家而研究中西醫學者，故對於中西醫學均有特長，針灸尤爲金先生特長之技！先生往來東北各省，對於

半身不遂，全身不遂，全身浮腫，鼓脹，子宮病其他不治之症

施以針療而全愈者殆指不勝屈，到處有世尊降臨之說！先生深慕蜀中山水，特來一遊，同人等深知先生醫術精奧，特請懸壺問世！查不遂浮腫子宮病等，中西醫藥均無特效之方，而金先生獨能負治療之責，實社會人羣之福音也！凡有以上疾患者請當應診，

時間　門診上午九時至下午三時　出診下午三時至五時
地址　重慶市商業場中大街十七號

介紹人　傳眞吾　魏子銑　李翰丞　致遠廬　范崇實　毛暢熙　葉楚材　聶佛鴻　張聯芳　徐孝匡　黃應乾　龔一維　劉行健

二者兼得

孟子曰魚我所欲也熊掌亦我所欲也二者不可得兼興昌公司日物美人所悅也價廉亦人所悅也今如購買十支裝紅買司干香煙則二者可得兼焉因此煙質料純潔煙絲黃嫩在京津滬漢各埠早已負責盛名獲得最大消市即以四川而論此牌香煙亦早大批運到高尚名貴社會咸知惟槪是五十支罐裝每罐售洋六角今敝公司更爲顧客購買便利起見特向申廠訂製十支裝紙盒美麗無匹晶瑩可愛特別創價儘量犧牲每盒只售銅圓二千文諸君既吸名貴之香煙只費低廉之買價故敝公司所說二者兼得實非虛語也

中國華美煙草公司四川總經理處　興昌香煙行啓　地點重慶陝西街登龍巷第五號

靈芝藥片

專治時疫急痧　頭暈肚痛　上吐下瀉　水吼痢疾　一片立愈

貝母精

藥力功效勝過藥水兩倍
專治勞傷咳嗽　痰湧痰結　肺炎肺萎　氣急哮喘
一分鐘見效
重慶中華藥房經理各藥房出售

劉楚北啟事

鄙人購得中國銀行精勤堂抬頭蒞字二百五十號股票一紙計洋一百元該項股票現經遺失除已向中行掛失止兌外并請補領新股票及股摺外茲特登報聲明無論何人拾得作爲無效

勝家繡女校秋季開學招收女生

免費送教……可寄食宿
九月一號……正式開學
詳細簡章……索閱卽奉
地址重慶道門口街天申永號內

醫師吳合浦

新久白濁紅崩白帶　風溼骨痛癧木不仁
電療
幷添聘女醫貧苦專產科醫師任藥確屬免費
地址　王廟街電話一〇六八

主治……久病體力衰弱，一切癆傷，服之可增強機體之活力，恢復健壯之青春，凡虛癆羸瘦，手淫斲傷，生殖痿弱，精力疲慵，陽痿不舉，見色滑精，性慾減退，痿脊酸痛，虛癆咳嗽，腎虧虛冷，小便頻數，溺血白濁，陽痿早泄，精冷精清，夜夢鬼交，遺精盜汗，性交不快，泄精刺痛，耳聾目眩，腦力衰弱，記憶減退，及腸胃病，飲食減少，形容枯瘦，面色痿黃，老年滋補子嗣艱難，鴉片煙毒等，服之補益氣血，填精壯髓，志強益氣，肥健駐顏，女子經脈不調，肚腹血痛，崩漏帶下，面色痿黃，經行痛苦，交接痛苦，腰腹痛疼，血閉無子，久不孕育，妊娠腰瓔，養血安胎，食後善嘔等症，均有特效

定價……每盒一元二角　廉價期內每盒八角　每打八元　函購另寄郵費
發行所……重慶夫子池五號　金城大藥房辦事處

同仁醫院

內科小兒科皮膚科花柳科婦人科
院長醫學士堀乙次郎　長安寺半邊街十六號
時間　門診午前八鐘起十二鐘止　外診午后一鐘起五鐘止

黑籍同胞注意

欲求眞正戒脫煙癮者務請速服磁器街第三號
百靈大藥房　研究最良　神效無比之
戒煙除毒藥片
百靈戒煙藥酒
此藥實有驚人之處　不但毫無痛苦安全脫癮　且能健康身體延年壽益

若被蚊吮　切勿指搔　但搽如意膏以止癢

蚊吮之癢癢難堪想必盡人皆知而止癢之法大概總不外乎以指抓搔然而此實不安因以指抓搔往往愈搔愈癢且污濁之指甲尤有毒化癢處之可慮但如搽用如意膏則癢可速止而皮炎亦可速痊也

浙江龍泉小梅合昌和劉宇玉君來書云「去夏鄙人足跗被毒蚊蛟傷其癢難忍手抓之遂致潰爛紅腫遍敷各藥終鮮效驗迨搽如意膏竟覺痛癢立減傷處旋卽告痊矣」

如意膏清涼滋潤迅速生肌統治蚊吮蟲螫割破灼傷燙傷跌損趾瘡等[illegible]熱癤溼疹疥瘡爛腿面疱膿疱等各藥房皆有出售或向上海西路四十五號韋廉士醫生藥局函購每匣大洋七角六匣三元五角郵力不取

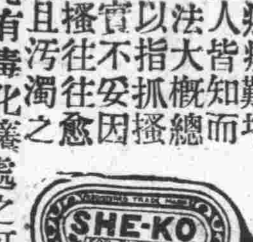

四川陸軍暫編第二師司令部副官處啟事

逕啟者本師前製發各官佐紅黃藍三種長方形入證現因作戰時間過久散失頗多誠恐奸人拾得[illegible]一律作廢以杜流弊除呈報督署註銷外特此[illegible]

上海華成貿易商行

大贈送

本商行自九月一日起購買利豐廠鐵錨牌五彩鉛石印油墨贈送優待券利益優厚辦法簡便福壽牌縫衣線球買六打送半打國貨香皂價廉物美贈猜謎券各種中西文具學校用品照實碼再打八折請惠顧諸君作一比較無任至幸

地址武庫街十一號

[illegible]天寶光眼鏡

陸軍第五十四師司令部啓事
查本師官佐所佩圓形周圍白邊上半[illegible]青天白日下[illegible]

新到
[illegible]
上海泰康食品公司出品

五洲 固本皂

質料純淨：製造精良
洗滌耐用：去垢快速
不褪顏色：不傷衣料
著名國貨：肥皂之王

五洲藥房發行
各百貨商店均售

五洲藥房重慶分店地點中大樑子
電話五二八

戒烟不求人 康福多 戒烟膏劑

二月前未戒時之照相

一月後戒絕時之照相

趙炳奎先生戒烟紀念玉照

服康福多＝自己戒烟 穩妥安全＝經濟迅速

康福多爲美味滋養大補劑，服後開胃健腸生精補血健腦，補肺療咳祛痰定喘，早爲醫家所公認，以之戒烟或戒烟後之調補，確屬完美無弊之良品。近來已有無數人服食康福多戒絕鴉片烟癮，茲又接本埠法租界實裕里三十一號趙炳奎先生來函，十年嗜好，一旦戒絕，特徵得同意，刊佈報端，以告世之同病者，

正德大藥廠總經理先生台鑒，逕啓者鄙人前因沾染嗜好，屢思戒除，苦無良法，遷移迄今，瞬逾十載，此十載中，時間經濟損失之鉅，殆難計算，雖屢次發奮思戒，卒以無可靠之良藥，而未克實行也，今春因聞友人談及康福多戒烟法，遂購取三瓶，如法服食，逐漸減少烟量，毫無所苦，凡未戒時所有一切疑懼，今乃均未遇到，照常辦事，眠食如常，服至半月後，反覺精神煥發，飯量增多，誠非意料所及也，今服至二月，烟癮已完全斷絕，面色較前豐腴，引鏡自照，前後判若兩人，特攝照片，以爲戒烟後之紀念，茲連同未戒時之舊照片一併奉上，乞爲察閱，以證予言之不謬也，專此即頌
台安
趙炳奎手啓 廿四年三月廿五日

戒烟之最大難關，係在初戒時期之種種不適，如胃呆腹脹，神疲力乏，四肢倦怠等現象，服康福多戒烟，則可免除此種困難，達到穩妥安全自己戒除烟癮之目的，且康福多售價低廉，以高貴之製劑，售低廉之代價，在富貴者固可常服，即在經濟困難者，亦力能購服，如以此戒烟祇須三數瓶，即可斷絕烟癮，且能補體強身，誠可謂經濟而且迅速也

尚有許多在上海有聲望有地位之人，服食康福多安全戒絕鴉片，亦有正在服食遞減中者，可見康福多之滋補效力，實非其他補品所可比擬，已爲有識者所公認，若以此戒烟或戒烟後之調補，乃最理想之良劑，若不即戒烟，常服康福多亦可使身體康健烟量漸減也。

上海淡水路卅一號 正德大藥廠謹啓 各埠藥房均售
川省經理處 重慶新豐街 川豐貿易商行
價目

康福多戒煙法(附錄)

▲取康福多大瓶三瓶，分書甲乙丙三字，每日烟癮一錢者，於甲瓶中加烟膏一錢半，另於乙瓶中加烟膏半錢，充分搖勻，每日三餐後，及臨睡前服甲瓶之藥一食匙(約五錢)每次服後取乙瓶之藥一食匙補入甲瓶，待乙瓶之藥加完，烟癮已除大半，以後每服一食匙即將丙瓶之藥一食匙補入甲瓶，丙瓶加完，可再購一二瓶，如法補入，待甲瓶之藥全無烟味則烟癮已完全戒絕矣

▲烟癮在一錢以上者，所加烟膏照前類推，惟各人習慣不同；宜斟酌情形，略爲增減，總以適足抵癮爲度。

▲用純淨康福多或幾怪康福多，並無多大分別，如素有咳嗆兼吐濃痰者，宜用幾怪康福多，

▲康福多內加入烟膏後，如嫌味苦，可隨各人口味，酌加白糖，以利服食，

▲煙膏種類頗多，所含成分因亦不同，戒烟者應擇習吸之一種加入，以資準確，

復興 高級中學教科書

遵照課程標準編制 與初中書銜接一氣

書名	著作人	冊數	定價
公民 (1)社會問題	李震東	一	五角五分
公民 (2)政治概要	張雲伏	一	五角五分
公民 (3)(4)經濟概要	胡澤	二	(3)[illegible] (4)六[illegible]
公民 (5)法制概要	顧維熊	一	五角
公民 (6)倫理大意	吳士棟	一	四角
體育教本	王毅誠	三	(一)六角五分 (二·三)各[illegible]
(審定)衛生學	程瀚章	一	五角
國文	傅東華	六	(一)(二)(三)一元[illegible] [illegible]一角
國文課本	何炳松 孫俍工	六	(一)—(四)各五角五分 (五·六)各七角
英語	王雲五等	三	
代數學	虞明禮	三	(一)(二)[illegible] (三)四角五分
幾何學	余介石等	一	一元
三角學	李蕃	一	六角五分
解析幾何學	徐任吾 仲子明	一	八角
(審定)生物學	陳楨	二	一元五角
生物學實驗	江棟成	一	一元二角

書名	著作人	冊數	定價
化學	鄭貞文	二	(上)一元 (下)一元一角
化學實驗	王義珏等	一	一元四角
化學實驗(教授書)	王義珏等	一	三角
化學實驗教程	黃[illegible]	一	六角
化學實驗	趙廷炳	一	一元五角
物理學	周昌壽	二	(上)一元 (下)一元二角
物理實驗	周昌壽	一	
(審定)本國史	呂思勉	二	各一元
(審定)外國史	何炳松	二	(上)一元九角 (下)一元五角
本國地理	王成組	二	(上)九角
外國地理	蘇繼廎	二	
自然地理	王[illegible]	一	一元二角
[illegible]學	吳[illegible]	一	五角
圖畫	王齊遠	三	(一)[illegible]
音樂	黃自	三	

商務印書館出版

商務印書館重慶分館

分館開辦三十年紀念

大廉價兩個月

贊助讀書運動 減輕學者負擔

小學教科書七折七扣
中學教科書九折七扣
參考雜書提出一千種照定價對折發售

敝館自復業以來努力于生產力量的恢復一方面隨潮流的變動爲積極的進取工作尤其對于中小學教科之編印始終未敢鬆懈其責任在新課程標準頒佈之時正敝館慘遭轟燬之年爲奮力圖強爲紀念復興爲適合新課程起見乃有「復興中小學教科書」之編印集數十專家經長期的試驗益以教材適宜方法新穎以是得全國人士力加讚揚並蒙

教育部先後審定認爲係教科書中不可多得之善本且內容注意發揚民族精神采取本位文化方針於復興民族關鍵影響甚大去年復遵照部令首先另編小學春季始業課本一套以供內地學校實際上的需要出版以來采購尤見踴躍綜計各科優點有(一)切合教育目標(二)聯合青年心理(三)顧及時序教材(四)注重各地環境(五)採用單元組織(六)縱橫交相聯絡(七)便于學生自學(八)適應社會需要至于印刷精美圖片增多字句整齊定價低廉更爲任何出版業所不及敝館敢認此書爲最革新最進步的課本茲值敝分館開辦三十年復鑑于本省刷新政治以來凡百事業頓現活躍氣象普及教育猶視爲當務之急丁此時會敝館深願勉竭棉薄減價歡迎藉爲推進教育之一助特訂自八月二十五日起舉行大廉價兩個月謹將廉價辦法列後卽希察照爲荷

商務印書館重慶分館謹啓

廉價辦法

一、廉價日期 自八月二十五日起至十月二十四日止計兩個月

二、廉價折扣 (甲)小學教科書照碼七折之外再打七折 (乙)初高中及師範職業教科書照碼九折之外再打七折 (丙)各種民衆教科書照碼九折之外再打七折 (丁)各種參攷雜書酌提一千種照定價對折發售 印有目錄承索卽贈

三、文具用品 教育用品文具儀器照實價再打九折

四、各種雜誌 廉價期內定訂各種雜誌照實價再打八折

五、現款交易 廉價辦法一律以現款交易爲限記賬恕不通融

六、注意選擇 購取貨物請注意選擇一經購成恕不退掉

七、廉價範圍 此次廉價祇以重慶地方爲限其他分館不在此例各縣經理處分銷處得酌加運匯費出售

商務日報副鐫

一九三五年九月四日

鄉下的高貴社會

碧山老河

鄉下的高貴社會這名詞，不是我特創的，我根本沒有杜撰名詞的胆量，然而我的不銳敏的眼光，的確看見了鄉下有所謂閥閱，他們的地位即或在傾圮，也自有其超越一般平民的意味若是蒸蒸日上氣勢炎炎時，那簡直可以魚肉鄉民，武斷鄉曲，積合這麼同樣的閥閱，寢成一種高貴的風氣。也許他們并不要如何的作惡，而終致叢惡集於一身、衆惡所匯，宜乎不能得平民的信仰，乃事實却不然，他們一面就努力排除衆惡，乃因風氣使然，一般平民要向那高貴社會丐其口語以爲奉行之資，何况那些不同是正直的人，巧取豪奪，已經是見慣不驚了。

我老早就注意着他們，偶然在一本文學書裏面，見着這樣一個名詞，一個不平常的名辭——「鄉下的高貴社會」，我覺得代表這羣人是合宜的。這個辭的原文是「(ytəiɔoS ytru)」，華譯爲鄉下的高貴社會，據說不久之前來華的戲劇尋家考窩德，他最能寫這鄉下的高貴社會，他在這其中把牠們的狀態形容畢至，自然，筆調是諷刺的，猶之乎近今流行的幽默語，不消儘量指斥，也不過甚其辭的對一般士皇帝與高等閥閱加以誣衊，寫牠的風流小事，一些無聊的消遣，淡淡地盡情地描摹此轉變的社會，不可忘記的，這鄉間社會，除了青山綠水，提供詩人吟哦，綠畝青疇，農夫農婦在其間胼手胝足，此外就幾乎要使人詫異的他們的高貴，高貴，高貴，他們的優越地位的特徵，籠統地表現於此特殊的名詞。

近今寫短篇小說的作家，尤其是側重描寫農村破產的，有意無意之間，一方面敘說農民破產的慘狀，小有錢的人破產的慘狀，在隱約中我們不難看見許多留戀他們的高貴社會，無產可破的工人，也留戀着他們平素渴拜的高貴社會，故高貴社會的形成，不僅他們自身支持，我們想，這是何等的不可思議。

不消說，鄉下的高貴社會是要崩毀的，要用先知先覺的力量去把牠摧毀，現在，具體方法是沒有，文藝中不過在攝他的影，高貴社會的無聊，高貴社會的風流小事，高貴社會的一切諷刺的譏智的幽默的，一齊向鄉下描寫，也可以說是進攻吧。

送小若西行

白帆

聽馬鈴的釘鐺，
南方的少年你不要蹙起眉梢，
那裏也冷，那裏也熱，
彈一樣的古調。
北方固然岑寂而這裏更是悄悄！

不如痛快的加一鞭，
打掉枉然的春戀。
我有一隻空虛的心，
一雙絕望的眼，
在蒼鬱的遠山，在蒼樹的夕陽邊！

八月八日。二十四年夏。

前進曲

獨影

鷄唱一聲，
大地醒了，
我披起戰衣，
踏上征塵。○○○
挺着胸，
緊握拳，
傾着頭，
睜着眼，
衝鋒上前。
穿過綿綿森林，○○○
沿着紆曲江流，
超越千萬關山，
突破煙綫重圍。
口乾了，氣喘了，○○○我
忍耐，
骨軟了，筋酸了，我
不歇，
我將跑完那茫茫行程。
○○○
看！晨光，曦微，
朝霞燦爛，
光明就在目前，
光明就在目前，
前進！前進！努力前
進!!

七，一，晨寫於跑步歸來時。

更正

本刊頁數自八月二十五日以後，即被錯排，八月二十七日應爲二百十頁，但錯爲二百二十一頁，以後相繼錯去，茲特更正。

野鶴（七）

羅宇

小的做個就算小一個書記祕書之流，或者在學校中弄個教員來混混，先來解決這吃飯問題，但是我又能做甚麼呢？趨奉長官，侍候校長，再不然就結交幾個死黨，以爲爭奪飯碗的地步，這些是不是與國家社會有補益的事情呀！那嗎我就囘鄉間去能，反正這年頭「到農村去」是漂亮的！但這是都市上的闊人喊的一句口號，誰還眞的去看過農村是甚麼情形。農村中是紳士的勢力，是哥老會的勢力，是團務的人員與土匪的勢力，要不給他們妥協，與他們勾結，你能否在鄉間平平安安的住上三兩月己不可能，那能做點實際，有便於農民的工作，去和他們反對嗎？做好人不可能，做壞人我又不願意，有力無處去用，而生活又日見壓迫起來，不干這壯志的消磨，自殺就是這一條出路，過去有伯宛在，尚有一部份責任，何況伯宛現在已死了呢！……」

他的話說得非常清楚而有條理，要不知道他環境的人，也許說他正在講演一個問題呢。

也無有第二條出路。但是我不能勸他眞的去死，做朋友沒有叫人死的義務，這也許就是所謂虛僞罷！

「但是宛嫂還遺留得有一個小孩，你總得爲她養成人呀。」

「對！就這是兩月來我無法解決的一個問題了。但宛同我到四川，已整整十年了，現在就只這一點遺留，我總得把他養大起來；但是要如何去養大他呢，我早想到這問題了！」我想。

他住在旅館裏，我得天天去看他，我又有我的事情，跑起來眞不方便，而他也覺得寂寞，於是我就叫他搬來住在我的家裏。我每天作事情的時候，他一個人不去聽戲，就定跑談話遠門外，去憑弔他與宛嫂舊日的遊跡。沒事時，我們總覓些高興的話來說，他却終久是那樣的沈默與安定，沒見出傷心的樣子。但是我知道這不是好現象，在一種念頭已經固定以後，當然不會再煩燥與徬徨的。

在我家裏住了一月多，生活就是如此的過去了，有時我們仍舊用養大小孩勸勉他他每次只報我們以一次苦笑。後來我打聽出小孩在鄉間已經死了我們全不敢把這消息告訴他，但是不久他也打聽出了這個消息。

「一天黃昏的時候，他走外面囘家來。

「小孩已經死了！」他說，他的臉色比已前還要鎮靜。

「不會吧。你不是說小孩很健康麼？」我說。

「無娘兒天照應，這消息恐怕不實在。」妻也說。

「死了就死了，這不就完事了麼！」他笑笑。

第二天他出門去，回家時更晚，已經是然過燈後。我們除大家談閒已外，

他說：「我明天打算要回家去。」

當他到重慶時，他已經表示過他不再回家，現在却要回去了，事既出人料外，而他鎮靜的臉色，也令人可疑。但是我不能禁止他不死，更不能幫助他去死，也不能留人家一輩子住在我家裏。他的旅費已用完，我又無力供給他。有這些原因，我就明知他回家也許是託辭，但總沒法留他。

第二天早，天還不很明，我送他上船。他自己提着一隻箱子，我替他肩着被，我二人在昏暗不明的路上前進着，大家都沒有話說。送到了江邊，他乘在一支渡江的小船上，向對岸的汽船碼頭航去，他不說話也不回頭，船同人影都在露氣中消失了！

一去他就一直沒來過信，我也不知道他是眞的回家了呢，還是生了甚麼不測。我寫信到鄉裏去問，也沒回信來。最近在鄉間來人口中，才知道他回家後即服安眠藥水自殺，但是却爲人救了不過來日方長，以後的吉凶，現在仍舊是預定不了的。

從鶴子自殺消息傳出後，雖然幷沒死成功，但是罵他的人到也就籍爲口實。上等的罵他沒勇氣，下流的竟至罵他沒出息，實在說鶴子的自殺，幷不是單爲他的一個伯宛純粹是社會逼出的，不過當他伯宛在時，他對責任上使能，不担負，而他的人生還沒到全無希望的時候；現在這一線希望已斷，所以他就無所顧忌了。我們離開朋友的關係，平心而論，這一判斷實在是公允的！

瑣話

友珊

巴金譯「秋天裏的春天」中的小太陽兒說：「我愛的玩偶被人奪去了，生活却擲給我一個壞的泥玩偶！」

小姐少爺拚命練習運動，但在家裏，添飯也要呼喚僕人。

地上伏着修理汽車的人在工作，當他從車底下退出站起來，口裏喘氣，嘆着，「媽呀！」老爺們坐在車上却不知道這些。

大熱天開着電扇，有人還覺得太熱，鐵匠整天伴着火，他不熱嗎？

有些男人希望自己妻子能夠獨立，并且在事業上也能互助，可是他仍要女人像羔羊一樣馴服，這是傳統的「男尊女卑」觀念在作怪。

有些女人，結了婚就當作生活全部的解決。

道學家們，他們高喊着：「女子從一而終」，但仗着金錢，和地位，卑鄙地去引誘女人。

宣揚人道主義的縉紳先生們，對待僕人連豬狗也不如。

女人的眼淚很多，但有甚麼用處呢？

不懂世故的人決不是傻子。

擁着美麗的姨太太的男人，人家稱他「豔福不淺」，女人再嫁，就會遭人的非議！

粗野的孩子，自然長大了，愛惜得像寶貝的兒子，很容易就會夭折，即使長成，也多是病夫，張天翼的「朋友倆」是個好的證明。

一九三五，八，三十一，於曾家岩。

河邊英雄

穠康

天氣太熱，大家都往河裏沐浴，第一可以清涼身心，第二可以強健皮膚，第三藉此玩耍玩耍或練習游泳，……

P城河邊沐浴的人有十來歲的小孩，有普通青年，有學生，有幾個兵，有……

河裏沐浴，不比游泳池，因爲沒特別設置專人管理，是沒有什麼共同遵守的規則的，所以有的人未免放蕩一點。尤其是未成年的孩子們，天性活潑浪漫。

「撲通一聲」一個孩子從岸上倒下水裏了，「浪花濺起有幾尺高，「好的倒便人」另外一個孩子誇耀地說。

「你媽底個屄，怎不搖遠點去倒，水點濺得這麼高。」一個「堂堂乎」的兵，洗了起來正在穿袴子，突然被濺了一些水，吵着說。

「哦！你媽有個屄啊！」孩子玩皮的答道。

「拍！」孩子的臉上很響的吃了一掌，兵怒了。

孩子說：「賭你人大麼？賭你氣力大麼？你先罵我呀！」

一個，兩個，三個，……約有十來個，都是兵，砲來把孩子圍困在中心，只聽「拍，拍：……」「啊喲，他先罵我呀！」「打倒仕！這個禍事當得起！」「打，打，打……」一些聲音混亂在一起。

氣已經洩了，兵八說說笑笑的走開了，看熱鬧的人們用驚異的眼光送走他們。孩子呢？的腦壳向下，在泥沙裏倒栽起。

這眞是一位「英雄」呀！

一九三五，八，二六。

△　▽

節省以待

四川美豐銀行

總行新屋落成紀念

優待整存整付儲蓄存戶二萬號

利息照章加給一厘

並贈精美存戶禮物

各地分支行同時舉行○請注意報紙開始辦理日期

額滿爲止　捷足先得

甲種整存整付表

期間	存入金額 千	百	十	元	角	分	厘	到期本息合計 千	百	十	元	角	分	厘
一年期滿		一	〇	〇	〇	〇	〇		一	一	一	三	〇	〇
二年期滿		一	〇	〇	〇	〇	〇		一	二	六	二	四	八
三年期滿		一	〇	〇	〇	〇	〇		一	四	一	八	五	二
四年期滿		一	〇	〇	〇	〇	〇		一	五	九	三	八	五
五年期滿		一	〇	〇	〇	〇	〇		一	七	九	〇	八	五
六年期滿		一	〇	〇	〇	〇	〇		二	一	二	九	〇	八
七年期滿		一	〇	〇	〇	〇	〇		二	四	一	四	八	四
八年期滿		一	〇	〇	〇	〇	〇		二	七	三	八	九	二
九年期滿		一	〇	〇	〇	〇	〇		三	一	〇	六	六	五
十年期滿		一	〇	〇	〇	〇	〇		三	五	二	三	五	二
十一年期滿		一	〇	〇	〇	〇	〇		四	四	三	〇	三	九
十二年期滿		一	〇	〇	〇	〇	〇		五	〇	七	二	三	六
十三年期滿		一	〇	〇	〇	〇	〇		五	八	〇	七	三	五
十四年期滿		一	〇	〇	〇	〇	〇		六	六	四	八	七	三
十五年期滿		一	〇	〇	〇	〇	〇		七	六	一	二	一	三

乙種整存整付表

期間	存入金額 千	百	十	元	角	分	厘	到期本息合計 千	百	十	元	角	分	厘
一年期滿			八	九	八	四	五		一	〇	〇	〇	〇	〇
二年期滿			七	九	二	〇	九		一	〇	〇	〇	〇	〇
三年期滿			七	〇	四	九	六		一	〇	〇	〇	〇	〇
四年期滿			六	二	七	四	一		一	〇	〇	〇	〇	〇
五年期滿			五	五	八	三	九		一	〇	〇	〇	〇	〇
六年期滿			四	六	九	六	八		一	〇	〇	〇	〇	〇
七年期滿			四	一	四	一	〇		一	〇	〇	〇	〇	〇
八年期滿			三	六	五	一	〇		一	〇	〇	〇	〇	〇
九年期滿			三	二	一	八	九		一	〇	〇	〇	〇	〇
十年期滿			二	八	三	八	〇		一	〇	〇	〇	〇	〇
十一年期滿			二	二	五	七	一		一	〇	〇	〇	〇	〇
十二年期滿			一	九	七	一	五		一	〇	〇	〇	〇	〇
十三年期滿			一	七	二	二	〇		一	〇	〇	〇	〇	〇
十四年期滿			一	五	〇	四	〇		一	〇	〇	〇	〇	〇
十五年期滿			一	三	一	三	七		一	〇	〇	〇	〇	〇

重慶總行··新街口　關廟支行··重慶關廟街　段牌坊支行··重慶段牌坊

杜少庵君玉照

第威德製葯公司惠鑒　逕啟者鄙人前患痔瘡十餘年屢經醫治無效痛苦異常今春見第威德痔瘡膏廣告即函購半打初本嘗試不料祗用四管而痔疾全愈且肛門退縮大便秘結等疾去之者大脫鄙人於苦海感德無涯謹修此函以爲良藥介紹此頌 公安　杜少庵謹啟

此特別衛生射葯膏管能將膏直射患處

十年老痔　終究治愈

杜君患痔十年受盡痛苦後聞第威德痔瘡膏之名乃購而試用其屢經他藥醫治而不能奏效之痔瘡竟獲全愈不僅杜君一人獲此效果凡全球用過此膏者亦無不如此第威德痔瘡膏爲治痔專藥其管端之特別衛生射藥器能使藥直襲患處迅速解除痔瘡痛楚請今日即向就近藥房購用則此膏治療內痔癢痔血痔外痔等功效之神速必爲君信服也

第威德痔瘡膏

重慶唯一新建築　濱江第一樓　現已開幕歡迎來賓

內部分誌

旅館　家俱全新設備時髦江山在望空氣流通臨時房價一元半至二元飯每日廉價七角寒同幽雅涼風襲人器具消毒決無傳染純用新式磁盆休室概分單人雅座僕廉四角幷備長期歡迎劵每本四元

餐堂　窗明椅靜座落宜人憑欄遠眺江山前橫特設三層中西大禮堂以備壽婚辦筵需用但餐堂宏偉而所聘之高等技師亦烹調過人味甚翻新幷備小餐部以應臨時需要

茶樓　一登茶樓氣勢凌空遠山足水着如畫圖本埠人烟稠密夏令酷熱此樓最高堪當避暑宴客消夏可稱第一現值新幕期間旅館餐堂凡價均不

盆堂　……以望應甚雅

物華銀樓出盤與恆記聲明

啟者茲因無意經營願將開設會仙橋物華銀樓全部生財貨物盤與恆記物華銀樓經營業務嗣後關於前屆人欠欠人手續概歸出盤人負責理楚與受盤人無涉特此登報聲明諸希諒察

各地珍聞

社會怪劇　厭舊偶與人易妻
已先姦人妻復強人姦己妻　二家合一家仇人轉作親人

硤石通訊，本鎮白里仕民許關通，在長安某衣莊爲夥，任發貨之職，故時在各縫紉女工家出入，惟許性好漁色，時向各女工調笑，施用引手段，以填彼之慾壑，會有吳祖荃，亦乘衣莊與許相識，之妻某氏，亦與縫紉衣莊新貨以自給，稍有姿色，致爲許所垂涎，時以發新貨爲名，至吳宅向女調笑，不久，氏遂爲許所惑，與之姘焉，從此卿卿我我，大有相見恨晚之慨，旋許以他事爲該店經理歇業，不能久居長安，但不忍與女遽別，乃與和商，使一女調虎離山之計，令女向其夫中說，賃屋長安，開支浩大，不如舉家遷硤，與許合住一宅，既可節省開支，又可得許內外之助，豈不一舉兩得，吳聆悉之下，深以爲善，遂亦不疑，於是女即偕許來硤，但許固使君有婦，恐事爲妻知，驟發酸性，乃以對吳之言白妻，其妻亦信其說，從此許遂住硤石，獨擁二女，其樂融融，亦不思再談職業矣，廢歷六月，吳祖荃亦因事而離職，賦閒，遂亦來硤，共居許宅，詎知吳來之後，趣事叢生，蓋許因失業家作，好事必爲吳所知悉，恐其不利於己，謀之於女，商得一絕妙方法，以己妻爲吳之壽，以塞吳之口，而杜後患，遂於某日深夜，許與女二人，力拽吳至己妻房內，使其共圓好夢，許與女之事，此時吳亦知，竊思己妻既爲許汚，今許既如此，正宜順水推舟，以圖報復，故是晚許妻竟被三人暴力所脅，爲吳所汚，如是而後，即二家合成一家，仇人變作親人矣，現兩家爲力求撙節開支起見，已聯合遷至上海甯之近鄉居住，自兩對怪合好夫妻，離硤之後，該處鄰居，即以此事爲納涼時之談笑資料，互道短見，聞者無不叫絕稱奇，

滬四屆集團結婚　登記逾百四十對
年最高者男四十三歲女卅一歲　職業公司職員最多公務員次之

滬訊，本市第四屆集團結婚典禮，定下月一日在市體育館舉行，辦理登記，昨日上午截止，登記手續完備者，達一百四十餘對，爲歷屆所未見，尚有多對，繼續要求登記，至全部核準參加人姓名，日內即可正式公佈，發記者之職業年齡及籍貫，除最近兩天登記之四十餘對，尚未統計外，共餘百對之統計如次，

……職業……

（男）公司職員六十八人，公務員十六人，技術員八人，工人三人，新聞界一人，大學生一人，高中生一人，中學生一人，其他一人，（女）管理家事者七十九人，教員八人，學生四人，公司職員三人，大學生二人，公務員一八，工人一人，看護七一人，技術員一人，

……年齡……

（男）十八歲四人，十九歲九人，二十歲八人，二十一歲八人，二十二歲十二人，二十三歲十一人，二十四歲七人，二十五歲十二人，二十六歲四人，二十七歲五人，二十八歲四人，二十九歲四人，三十歲三人，三十二歲三人，三十三歲一人，三十四歲一人，三十五歲一人，三十八歲一人，四十三歲二人，（女）十六歲十二人，十七歲十三人，十八歲十人，十九歲十二人，二十歲十人，二十一歲十五人，二十二歲八人，二十三歲八人，二十四歲四人，二十五歲五人，二十七歲一人，二十八歲一人，三十一歲一人

……籍貫……

（男）江蘇四十八人，浙江三十人，廣東九人，上海市七人，江西二人，福建二人，雲南一人，北平一人，南京二人，（女）江蘇十三人，浙江三十九人，廣東九人，福建三人，上海市三人，安徽一人，天津一人，南京一人，此次參加者，以江蘇爲最多，浙江次之，最高年齡男四十三歲，女三十一歲，職業類仍以公司職員爲最多云，

男子遇救女無蹤
男女殉情同投浦
崐山銀行老司務之女　男已有室老父不同意

滬訊，南京人張秀清字振昶，現年二十七歲，家居公共租界南成都路長福里二十七號門牌屋內，向在本埠某化裝品公司內充當跑街，本年正月間，張經友人介紹，得識崐山銀行老司務錢姓之女錢秀珍（現年二十三歲）嗣後兩人因意見相洽，情書往返，發生戀愛，月下花前，嚙訂

白首之盟　最近錢女又向其父母提出要求，願隨秀清爲室，但錢父查得張家已有妻室，故拒絕所請，堅持反對，錢女見目的未成，一時憤怒，暗自離家，寄宿先施公司後面中山旅社三十二號房間內，但張月入甚微，旅社開支，又極浩大，故不數日勢張之經濟，已極度窘迫，所有衣飾，亦均典質殆盡，抑鬱之餘，遂生

厭世之念　**相約同死**　乃於前日深夜十一時許，相約前往南市小東門路碼頭畔，附搭渡輪，駛至浦江中流，錢宛首先躍入浦中，後，張遂隨之跳身躍下，當爲輪上其他渡客發覺，恐即狂吹警笛，設法援救之下，始將秀清撈救起水，得慶更生，但時值浦潮高漲，錢女入水稍久，竟致

慘遭溺斃　即其屍身亦已逐波遠流，無從尋覓，事後該渡輪主即將獲救之張秀清，送入市公安局水巡隊，解局發落，○○○

御風箏　直上雲霄
九齡童坐椅上　十風箏曳之昇

塔斯社莫斯科通訊，最近此間少年模型飛機大會之中，一九齡兒童坐於椅上，以十風箏曳之上昇空中，至十米突高處彼等即以椅上所繫鐵索曳之降落，

歐打所丁　吃硬黃豆不
葉仲芳　嫌獄食粗劣

滬訊，已故甬紳鎮海八葉澄衷之孫葉仲芳，綽號小抖亂，前被其妻陳嬰蘭在特二法院訴請離婚，經三審終結，判決准予離異，着葉償還贍養費六萬元，經特二院依法執行，因葉抗不到案，乃於本年六月間，派吏將葉拘案管收，強制執行，迄今兩月有餘，因所有財產，已經用盡，故至今仍未料理分文，葉羈押於二院看守所民事管收部三號房間內，所染嗜好，業已戒絕其愛妾本地人陸小妹每日清晨必攜帶食物肴饌，赴看守所探望，故葉在押，比前精神煥發，怡然自得，日坐南窗口，伏案執筆，作小品文稿，間或寄送各小報刊登，但在押抖亂之性仍不稍改，昨日晨七時許，在內忽又大事抖亂，爲所丁浙江人施澤民開發稀飯，爲嫌黃豆太韌，致起口角爭執，葉竟動手批施之右頰，致被指抓傷施之眼皮，經看守阻止，施即據情報告所長，經所長查訊之下，即命將葉提送特二院檢察官王任偕書記官趙懿棻升坐刑五庭偵訊，葉身穿藍布長衫，禿頭赤脚、着拖鞋，鼻架眼鏡，上唇留有短髭，左面頰貼有橡皮藥膏，精神頹疲，諒近日在押患病，其妾陸小妹，因早晨到所探望，聞信等候，屆時亦到庭，靜坐傍聽，庭上先訊葉仲芳，年二十七歲，鎮海人，從前讀書，在卡德路二六九弄內二十二號，現無事，因與妻離婚爲贍養費案被押看守所，至此，官傳告訴人施澤民供，年四十九歲，浙江人，在看守所充所丁，住在內，今日晨七時許，我上樓開發稀飯，葉所我三號門口，嫌黃豆太硬，吃不動，他要我換他的，我答伊一樣的，他即動手，打我面頰，致被指爪抓傷，由看守拉住他，他又持掃帚打我右肩及肩後各一下，我與他向無嫌怨，不過平日他要叫我買香煙，我未允許云云，官問葉否認行兇，據供施與另一押犯郭永基爲黃豆爭吵，我去解勸的，我已發密熱六天，睡在床上，何能打人，况我不吃黃，硬繳與我何干，而告訴人施澤民否認與郭姓其人吵嘴之事，並稱葉在押所時發脾氣，家中送來之菜，尚嫌不好，黃豆他當然不要吃的，他是有意和公家爲難，王檢察官核供，諭施澤民赴法醫處驗傷，葉仲芳還押聽候再核，即退庭

災民無告　求善士反而挨打
王師應仗主勢逞兇　周見章途窮不示弱

漢口訊，本埠北大馬路發現一樁災民哀討抬埋費糾紛，案情極其悽慘，爰將詳情，探誌於次，露宿災民周見章，湘鄉人，現年三十許，耕耘南縣，本年入夏水患，乃父周習疇，葬身魚腹，遂舉家逃荒來省，初抵小吳門粥廠，其母因奔走勞苦過度，竟爾斃命，日昨下午一時許，妻雷氏又患痧疫而亡，經當地團鄰，代向慈善堂得領施棺一副，草草殮埋，惟僱工扛喪費四角無着，停柩道旁，憂急萬分，時聞北大馬路十六處王太太，生平樂善好施，比攜帶二三男孩，啼哭而往，至則王太太以雙銅元六枚，哀斥之速去，周仍他地人討，以致觸怒王宅工人王師應，以老拳與之，周亦不甘示弱，與之門，王之右手二指負傷流血，時爲警李郁文至，將王周二人，帶往北四分所，轉解四分局，訊據周見章供，同前情，復據王師應供，寧遠人，年二十四歲，被周毋化子打傷，請予究辦云云，該局以周安妻室均慘死，情殊悽愴，該王師應，苟有心肝，應予憐惜，乃勸主人加以施，今乃逞兇毆八，以捐負傷，亦咎由自取，雖判處罰金四角，捐作抬埋費，時旁聽之人，莫不稱快云，

六十名　澳洲女童遊滬
年齡十六歲至廿一歲　九月中旬可到

滬訊，澳洲女童六十八人，由澳洲青年聯合會照料，將於九月中旬來遊上海，彼等在埠小住時，將爲上海澳洲協會之賓客，其中最幼者僅十六歲，最長者二十一歲，多爲澳洲高等學校或大學之學生，澳洲青年聯合會主要目的之一，爲籍旅行以廣會員之教育，故護送諸女童至遠東游歷香港上海日本，近有青年一大團，其年齡無一過二十一歲者，曾由該會護送游歷非洲回澳，此次女童旅行團本月十日可抵香港，留住三日，港政府擬予以招待，定十三日乘格蘭總統號來滬，其留住日期雖短，然將由澳洲協會導游各處，於是將赴日本盤桓兩星期，而返澳洲，聞日本已預備予以大規模之歡迎矣，

五年間　娶妻八十
人妖馬尼亞今已被捕

貝爾格勒電，據報載，五年內共娶八十個妻子之馬尼亞，已於羅馬尼亞京城被捕，馬氏年僅二十八，據謂彼娶八十妻，曾耗資美金二十萬圓，唯結婚後即騙取女子之金錢隨即遺棄之

同胞注意

居家旅行！常帶天生元的

金寶丹　仍丹　楊枝露

不怕病

仍丹機械製藥廠出品

重慶總行商業場公園口　分行磁器街五十號　成都分行中東大街

天生元售

重慶市商會啓事

啓者此次政府徵集民工建築川黔公路惟因工作緊張氣候不適築路工人多染疫癘每日病亡甚多厥狀極慘故由航務處青年會等發起川黔公路服務團出簿向各方募捐本會經手發出募捐冊五十份近今繳來捐册者計　錢業公會捐洋三百九十元　藥材公會捐洋一百元　糖業公會捐洋六十元　紙張公會捐洋廿元　油業公會捐洋十元　米糧公會捐洋二十元　換錢公會捐洋十元共計六百一十元正已經照數轉交服務團外　銀行公會捐洋二百元已由服務團直接收取其餘捐册均未繳來前日會經開會統限於九半前結束如已募有捐款者請早日交會如未募有捐款者請將捐册繳還事關慈善尚望注意請勿再延爲幸此啓

漢口官廠下首　漢昌祥參號　函購部

爲君服務周詳滿意

內地欲採購上等參燕諸感不便本號特設函購部凡批發零躉及吃戶如需參燕書信早發貨物夕至手續簡便服務周詳如蒙　惠顧不勝歡迎創辦伊始無論多寡寄費統歸敝認

聘請家庭女教員

茲欲聘女教員一位，須有師範畢業文憑而能說國語者，每日授課二小時，專教女孩一個，爲學校課後之補習，詳情可函蒼坪街五十九號接洽

利昌字號招考練習生初試揭曉

張昌定，胡安良，李代明，彭吉修，吳可卿，艾萬元，吳本榮，曾慶熙，萬香明，唐正中，蒙末，曹灼如，劉智淵，馮心知，黃國材，郭志俊，李志，廖玉隆，陳恩勛，張毅，王榮仁，甘治齊，伍能，再文彬，陶澤淵。以上各生，希於八日（星期日）午前八鐘，到打銅街本號，聽候覆試，幸勿自誤，爲要。

楊慶和裕記銀樓債權團對於裕記銀樓資產招頂通告

啓者竊楊慶和裕記銀樓本年五月底倒歇負欠債額達五十餘萬元之鉅兩月餘以來經敝債團代表等清理該樓現餘資產如金銀貨珠寶并該建築（該樓係租地建築祇有地上權）僅只數萬元之譜曾請憑重慶市商會暨銀樓同業公會派員逐一估定價目并分別呈報法院市府警備部商會存查各在案查該樓經理股東等於事覆前均各逃匿無影除由敝債團呈請官廳嚴緝歸案究追外關於該樓現餘資產問題昨經敝債團大會議決擬即設法覓人承頂收回現金以便按照債額數目先行攤分茲特登報通告凡有願意承頂該樓此項資產繼續營貿者請於七日內至新豐街該樓查看并請與敝債團代表劉世偉君接洽是所至禱此啓

張竹軒丸藥總發行　廣州狀元坊

心胃氣痛散　痛在心胃兩脇走痛四肢厥胸悶促嘔吐服散限十分鐘止痛

強胃藥　治胃弱飲食難化服此藥自然胃強體壯

發冷丸　治一日或二三日一發等發冷症服必愈

頭刺丹　治頭風痛四時感受頭痛服丹立即止痛

感冒丸　治外感頭痛寒熱往來口苦作渴服必愈

拔毒膏　治一切爛肉皮膚病有止癢生肌之功效

小兒疳積散　治小兒腹脹青筋病虫身熱食滯服必愈

（中外均有代售　代理函商從優）

疳積散每元一打加送一打買五元另送別藥玩具價

重慶代理新豐下街晉豐源參茸號陝西街晉豐源○

晉川興廟街謙怡○晉成均參茸號○嘉定豫大亨○

成都春熙路晉豐源○謙怡○其餘各縣鎮均有代售

重慶裕生股份有限公司緊要啓事

前鳳岡先生台鑒查台端該欠本公司債款六萬餘元之鉅歷時數年之久大旋在川時迭經函電催索並派員收討迄未付償歷年股東會議決催收一案奉達台端亦未得明確答復本公司資本有限長此擱欠不理其何以堪茲查台端上年曾以存申之花板拾九副交與本公司沈經理接收一面作欠款抵押一面託爲代售得之價即收尊賬因該板定價過高日久無人問津前經函知台端請將欠款早日匯還贖同花板復未獲賜理今迫不得已用特登報奉聞務請台端於一俟月內將所欠本公司款項履行清償提同花板以資結束否則本公司祗有將該花板登報拍賣價值高下未能預知將來除以賣得價款收入尊賬外不足之數仍應由台端負責補償實逼處此莫可如何特此佈聞即希察鑒此啓

渝德機器染廠

代客製染

本廠爲重慶首創之機器染廠自製各種色布設門市售貨處於都郵街早爲各界提倡新生活諸公所購用并惠門

軍衣黃布　軍衣綠布　陰丹藍布　安安藍布　特等精藍布　出品迅速　約期交貨

軍衣灰布　各種雜色布　海昌藍布　淺色市布　印花物品　定價公道　包不退色

廠址南岸下龍門浩禹王廟　電話三〇〇一號

辦事處上陝西街同生福錢莊　內電話五六三號

門市部都郵街電話五〇九號